

### บทที่ 3

ผลการปฏิบัติตามมาตรการป้องกัน  
และแก้ไขผลกระทบสิ่งแวดล้อม

## บทที่ 3

### ผลการปฏิบัติตามมาตรการป้องกันและแก้ไขผลกระทบสิ่งแวดล้อม

#### 3.1 ผลการปฏิบัติตามมาตรการป้องกันและแก้ไขผลกระทบสิ่งแวดล้อม

มาตรการป้องกันและแก้ไขผลกระทบสิ่งแวดล้อมของโรงงานแอลแอลดีพีอี บริษัท พีทีที โกลบอล เคมิคอล จำกัด (มหาชน) ที่ได้รับความเห็นชอบในรายงานการเปลี่ยนแปลงรายละเอียดโครงการ ในรายงานการประเมินผลกระทบสิ่งแวดล้อมเบื้องต้น ตามที่ได้รับความเห็นชอบจากการนิคมอุตสาหกรรม แห่งประเทศไทย ตามหนังสือเลขที่ อก 5106.2/0743 ลงวันที่ 20 สิงหาคม พ.ศ.2563 ดังแสดงในภาคผนวก ก ซึ่งได้กำหนดให้โรงงานฯ ป้องกันและแก้ไขผลกระทบที่มีต่อสิ่งแวดล้อมในด้านต่างๆ ทั้งในระยะก่อสร้าง และระยะดำเนินการ โดยในระยะก่อสร้าง ประกอบด้วยมาตรการฯ ได้แก่ คุณภาพอากาศ เสียง คุณภาพน้ำ การคมนาคมขนส่ง การระบายน้ำและการป้องกันน้ำท่วม การจัดการกากของเสีย สังคม-เศรษฐกิจ อาชีว-อนามัยและความปลอดภัย และสุขภาพ และในระยะดำเนินการ ประกอบด้วยมาตรการฯ ได้แก่ มาตรการ ทั่วไป คุณภาพอากาศ คุณภาพน้ำ การระบายน้ำ การคมนาคมขนส่ง การจัดการของเสีย สังคม-เศรษฐกิจ อาชีวอนามัยและความปลอดภัย มาตรการอันตรายร้ายแรง สุขภาพ และสุนทรียภาพและการท่องเที่ยว ซึ่งทางโรงงานฯ ได้มีการจัดการตามที่มาตรการฯ กำหนดอย่างเคร่งครัด

ผลการปฏิบัติตามมาตรการป้องกันและแก้ไขผลกระทบสิ่งแวดล้อมของโรงงานแอลแอลดีพีอี ในระยะก่อสร้างและระยะดำเนินการ บริษัท พีทีที โกลบอล เคมิคอล จำกัด (มหาชน) ระหว่างเดือนมกราคม ถึงมิถุนายน พ.ศ.2566 ซึ่งดำเนินการติดตามตรวจสอบในวันที่ 27 เมษายน พ.ศ.2566 มีรายละเอียดดังแสดง ในตารางที่ 3.1-1 ถึงตารางที่ 3.1-2 รูปที่ 3.1-1 ถึงรูปที่ 3.1-2 และภาคผนวก ข

**ตารางที่ 3.1-1 ผลการปฏิบัติตามมาตรการป้องกันและแก้ไขผลกระทบสิ่งแวดล้อม ระยะก่อสร้าง**  
**โรงงานแอลแอลดีพี ของบริษัท พีทีที โกลบอล เคมิคอล จำกัด (มหาชน)**  
**ระหว่างเดือนมกราคม ถึงมิถุนายน พ.ศ.2566**

ผลกระทบที่สำคัญ ต่อสิ่งแวดล้อม	มาตรการป้องกันและแก้ไข ผลกระทบสิ่งแวดล้อม	สถานที่ ดำเนินการ	ผลการดำเนินการของโรงงาน	ปัญหา อุปสรรค และการแก้ไข	เอกสารและภาพถ่าย
1. คุณภาพอากาศ	- กำหนดให้ฉีดพรมน้ำในพื้นที่ก่อสร้างที่มีการฟุ้งกระจายของฝุ่นละออง อย่างน้อยวันละ 2 ครั้ง (เช้า-บ่าย) เช่น ถนน พื้นที่ที่มีกิจกรรมการปรับถม เป็นต้น เพื่อลดการฟุ้งกระจายของฝุ่นจากกิจกรรมการก่อสร้าง โดยเฉพาะในฤดูแล้งหรือฝนไม่ตก	- ภายในพื้นที่ก่อสร้าง	- โครงการได้กำหนดให้บริษัทรับเหมาทำการฉีดพรมน้ำในพื้นที่ก่อสร้างที่มีการฟุ้งกระจายของฝุ่นละอองในพื้นที่ก่อสร้างตามความเหมาะสม โดยในระหว่างเดือนมกราคม ถึงมิถุนายน พ.ศ.2566 ไม่มีกิจกรรมที่ส่งผลกระทบแต่อย่างใด ทั้งนี้โครงการได้กำหนดให้มีการทำความสะอาดพื้นที่เข้า-ออกเป็นประจำ	- ไม่มีปัญหาและอุปสรรคในการดำเนินการ	- รูปที่ 3.1-1 (รูปที่ 1 การทำความสะอาดบริเวณเส้นทางขนส่งวัสดุก่อสร้างเข้า-ออกพื้นที่ก่อสร้างโครงการ)
	- กำหนดให้ตรวจสอบ บำรุงรักษา หรือตรวจสภาพเครื่องยนต์/เครื่องจักรที่ใช้ในการก่อสร้างตามคู่มือบำรุงรักษาเครื่องยนต์/เครื่องจักร	- เครื่องยนต์/เครื่องจักรที่ใช้ในพื้นที่ก่อสร้าง	- โครงการมีการตรวจสอบสภาพเครื่องยนต์/เครื่องจักรและอุปกรณ์ต่างๆ ที่ใช้ในการก่อสร้างก่อนเข้าปฏิบัติงานและตามระยะเวลาที่กำหนด นอกจากนี้ยังกำหนดให้บริษัทรับเหมาทำการตรวจสอบ บำรุงรักษา และตรวจสภาพเครื่องยนต์เครื่องจักรและอุปกรณ์ต่างๆ ให้พร้อมใช้งานอยู่เสมอตามแผนงานที่กำหนด	- ไม่มีปัญหาและอุปสรรคในการดำเนินการ	- รูปที่ 3.1-1 (รูปที่ 2 การตรวจสภาพเครื่องยนต์/เครื่องจักรที่ใช้ในการก่อสร้าง) - รูปที่ 3.1-1 (รูปที่ 3 สติกเกอร์ตรวจสภาพเครื่องยนต์เครื่องจักร อุปกรณ์ต่างๆ) - ภาคผนวก ข.1-1 แผนการบำรุงรักษา ตรวจสภาพเครื่องยนต์/เครื่องจักรของผู้รับเหมา

ตารางที่ 3.1-1 (ต่อ)

ผลกระทบที่สำคัญ ต่อสิ่งแวดล้อม	มาตรการป้องกันและแก้ไข ผลกระทบต่อสิ่งแวดล้อม	สถานที่ ดำเนินการ	ผลการดำเนินการของโรงงาน	ปัญหา อุปสรรค และการแก้ไข	เอกสารและภาพถ่าย
1. คุณภาพอากาศ (ต่อ)	- รถขนส่งวัสดุก่อสร้างที่อาจมีการหกหรือ ฟุ้งกระจายของฝุ่นจะต้องมีวัสดุปกคลุม อย่างมิดชิด	- รถขนส่ง วัสดุ ก่อสร้าง	- การขนส่งวัสดุก่อสร้างที่อาจมีการหกหรือฟุ้ง กระจายของฝุ่นละอองหรือวัสดุก่อสร้างอื่นๆ ผู้รับเหมาได้จัดให้มีวัสดุปิดคลุมส่วนกระบะ บรรทุกอย่างมิดชิดทุกครั้ง	- ไม่มีปัญหาและ อุปสรรคในการ ดำเนินการ	- รูปที่ 3.1-1 (รูปที่ 4 การปิด คลุมกระบะรถขนส่งวัสดุ)
	- ทำความสะอาดล้อรถก่อนออกจากพื้นที่ ก่อสร้างโดยการฉีดน้ำล้างล้อหรือให้รถ วิ่งผ่านบ่อล้างล้อเพื่อป้องกันเศษดินและ ทรายคลั่งล้อรถ ซึ่งอาจสร้างความสกปรก ให้กับถนนภายนอกพื้นที่โรงงาน	- รถที่ใช้ใน กิจกรรม ก่อสร้าง	- โครงการได้กำหนดให้บริษัทรับเหมาทำความสะอาด ล้อรถก่อนออกจากพื้นที่ก่อสร้างตาม ความเหมาะสม ทั้งนี้โครงการได้กำหนดให้มีการ ทำความสะอาดพื้นที่เข้าออกเป็นประจำ	- ไม่มีปัญหาและ อุปสรรคในการ ดำเนินการ	- รูปที่ 3.1-1 (รูปที่ 1 การทำ ความสะอาดบริเวณเส้นทาง ขนส่งวัสดุก่อสร้างเข้า-ออก พื้นที่ก่อสร้างโครงการ)
	- จัดให้วัสดุกันรอบพื้นที่ก่อสร้างโครงการ เพื่อป้องกันการฟุ้งกระจายของฝุ่นละออง ไปยังพื้นที่อื่น	- ภายในพื้นที่ ก่อสร้าง	- โครงการได้มีการกันขอบเขตพื้นที่ก่อสร้าง อย่างชัดเจน และจัดให้มีวัสดุป้องกันการฟุ้ง กระจายของฝุ่นละอองไปยังพื้นที่อื่น	- ไม่มีปัญหาและ อุปสรรคในการ ดำเนินการ	- รูปที่ 3.1-1 (รูปที่ 5 การกัน ขอบเขตพื้นที่ก่อสร้าง)
	- จัดเตรียมอุปกรณ์ป้องกันฝุ่นละอองอย่าง เพียงพอ สำหรับคนงานที่ได้ปฏิบัติงาน ในพื้นที่ก่อสร้าง	- ภายในพื้นที่ ก่อสร้าง	- โครงการได้กำหนดให้บริษัทรับเหมาจัดเตรียม อุปกรณ์ป้องกันฝุ่นละอองอย่างเพียงพอ เช่น หน้ากากป้องกันฝุ่น และกำหนดให้คนงาน ที่ปฏิบัติงานในพื้นที่ก่อสร้างสวมใส่อุปกรณ์ ป้องกันฝุ่นอย่างเคร่งครัด	- ไม่มีปัญหาและ อุปสรรคในการ ดำเนินการ	- รูปที่ 3.1-1 (รูปที่ 6 การสวมใส่ อุปกรณ์ป้องกันฝุ่นของ คนงาน)

ตารางที่ 3.1-1 (ต่อ)

ผลกระทบที่สำคัญ ต่อสิ่งแวดล้อม	มาตรการป้องกันและแก้ไข ผลกระทบสิ่งแวดล้อม	สถานที่ ดำเนินการ	ผลการดำเนินการของโรงงาน	ปัญหา อุปสรรค และการแก้ไข	เอกสารและภาพถ่าย
2. เสียง	- กิจกรรมการก่อสร้างที่ก่อให้เกิดเสียงดัง จะดำเนินการในช่วงเวลา 07.00-19.00 น. เท่านั้น	- ภายในพื้นที่ ก่อสร้าง	- โครงการได้กำหนดให้บริษัทรับเหมาดำเนิน กิจกรรมการก่อสร้างที่มีเสียงดังในช่วงเวลา 08.00-17.00 น. เพื่อหลีกเลี่ยงกิจกรรมที่มี เสียงดังที่จะส่งผลกระทบต่อชุมชนโดยรอบ	- ไม่มีปัญหาและ อุปสรรคในการ ดำเนินการ	- ภาคผนวก ข.1-2 มาตรการ ควบคุมด้านสิ่งแวดล้อมและ แผนการจัดการ
	- พิจารณาเลือกเครื่องจักรที่มีเสียงดังไม่เกิน 85 เดซิเบล (เอ) ที่ระยะ 15 เมตร เพื่อเป็น การควบคุมระดับเสียงที่แหล่งกำเนิด กรณีเครื่องจักร/อุปกรณ์ที่มีระดับเสียงดัง ตั้งแต่ 85 เดซิเบล (เอ) ขึ้นไปต้องมี การติดตั้งอุปกรณ์ช่วยลดเสียงดัง เช่น Silencer เป็นต้น	- ภายในพื้นที่ ก่อสร้าง	- โครงการได้กำหนดให้บริษัทรับเหมานำเครื่องจักร ที่มีเสียงดังไม่เกิน 85 เดซิเบล (เอ) ที่ระยะ 15 เมตร เพื่อเป็นการควบคุมระดับเสียง ที่แหล่งกำเนิด	- ไม่มีปัญหาและ อุปสรรคในการ ดำเนินการ	-
	- ดูแลรักษาเครื่องมือ เครื่องจักร อุปกรณ์ การก่อสร้างให้อยู่ในสภาพดีตลอดเวลา ตามแผนงานที่กำหนดเพื่อลดความดัง ของเสียงที่อาจเกิดขึ้นจากการทำงานของ อุปกรณ์และเครื่องจักรที่เสื่อมสภาพ	- ภายในพื้นที่ ก่อสร้าง	- โครงการมีการตรวจสอบสภาพเครื่องยนต์/ เครื่องจักร และอุปกรณ์ต่างๆ ที่ใช้ในการ ก่อสร้างก่อนเข้าปฏิบัติงานและตามระยะเวลา ที่กำหนด นอกจากนี้ยังกำหนดให้บริษัท รับเหมามาทำการตรวจสอบบำรุงรักษา และ ตรวจสอบสภาพเครื่องยนต์ เครื่องจักร และ อุปกรณ์ต่างๆ ให้พร้อมใช้งานอยู่เสมอตาม แผนงานที่กำหนด	- ไม่มีปัญหาและ อุปสรรคในการ ดำเนินการ	- รูปที่ 3.1-1 (รูปที่ 2 การตรวจ สภาพเครื่องยนต์/เครื่องจักร ที่ใช้ในการก่อสร้าง) - รูปที่ 3.1-1 (รูปที่ 3 สดิกเกอร์ ตรวจสอบสภาพเครื่องยนต์ เครื่องจักร อุปกรณ์ต่างๆ) - ภาคผนวก ข.1-1 แผนการ บำรุงรักษา ตรวจสอบสภาพ เครื่องยนต์/เครื่องจักรของ ผู้รับเหมา

ตารางที่ 3.1-1 (ต่อ)

ผลกระทบที่สำคัญ ต่อสิ่งแวดล้อม	มาตรการป้องกันและแก้ไข ผลกระทบสิ่งแวดล้อม	สถานที่ ดำเนินการ	ผลการดำเนินการของโรงงาน	ปัญหา อุปสรรค และการแก้ไข	เอกสารและภาพถ่าย
2. เสียง (ต่อ)	- พิจารณาเลือกเครื่องจักรที่มีเสียงดังไม่เกิน 85 เดซิเบล (เอ) ที่ระยะ 15 เมตร เพื่อเป็นการควบคุมระดับเสียงที่แหล่งกำเนิด กรณีที่เครื่องจักร/อุปกรณ์มีระดับเสียง ตั้งแต่ 85 เดซิเบล (เอ) ขึ้นไป ต้องมีการติดตั้งอุปกรณ์ช่วงลดเสียงดัง เช่น Silencer เป็นต้น	- ภายในพื้นที่ ก่อสร้าง	- โครงการได้กำหนดให้บริษัทรับเหมาเลือกใช้เครื่องจักรที่มีเสียงดังไม่เกิน 85 เดซิเบล (เอ) ที่ระยะ 15 เมตร เพื่อเป็นการควบคุมระดับเสียงที่แหล่งกำเนิด	- ไม่มีปัญหาและอุปสรรคในการดำเนินการ	-
	- จัดหาอุปกรณ์ป้องกันเสียง เช่น ปลั๊กอุดหู (Ear Plug) หรือที่ครอบหู (Ear Muff) เป็นต้น อย่างเพียงพอ ให้กับคนงานก่อสร้างที่ทำงานในบริเวณที่มีเสียงดัง ตั้งแต่ 85 เดซิเบล (เอ) ขึ้นไป พร้อมทั้งควบคุมให้คนงานก่อสร้างสวมใส่อุปกรณ์ป้องกันเสียงทุกครั้งที่ต้องเข้าไปทำงานในพื้นที่ที่มีเสียงดังอย่างเคร่งครัด	- ภายในพื้นที่ ก่อสร้าง	- โครงการได้กำหนดมาตรการฯ ดังกล่าวไว้ในสัญญาจ้างบริษัทรับเหมา ซึ่งบริษัทรับเหมาได้จัดเตรียมอุปกรณ์ป้องกันเสียง เช่น ที่อุดหู (Ear Plugs) หรือที่ครอบหู (Ear Muff) ให้กับคนงานก่อสร้างอย่างเพียงพอและควบคุมให้คนงานสวมใส่อย่างเคร่งครัด	- ไม่มีปัญหาและอุปสรรคในการดำเนินการ	-

ตารางที่ 3.1-1 (ต่อ)

ผลกระทบที่สำคัญ ต่อสิ่งแวดล้อม	มาตรการป้องกันและแก้ไข ผลกระทบสิ่งแวดล้อม	สถานที่ ดำเนินการ	ผลการดำเนินการของโรงงาน	ปัญหา อุปสรรค และการแก้ไข	เอกสารและภาพถ่าย
3. คุณภาพน้ำ	- จัดหาห้องส้วมแบบเคลื่อนที่ที่มีถังเก็บ สิ่งปฏิกูลให้เพียงพอกับจำนวนคนงาน ก่อสร้าง ก่อนติดต่อให้หน่วยงานราชการ หรือบริษัทเอกชนเข้ามารับไปกำจัดต่อไป	- ภายในพื้นที่ ก่อสร้าง	- โครงการได้จัดเตรียมห้องน้ำ-ห้องส้วมไว้ใน จุดใกล้เคียงกับพื้นที่ปฏิบัติงาน (ซึ่งอยู่ตรง ข้ามพื้นที่ก่อสร้างโครงการ) ก่อนติดต่อให้ หน่วยงานราชการท้องถิ่นมารับไปกำจัด ต่อไป	- ไม่มีปัญหาและ อุปสรรคในการ ดำเนินการ	- รูปที่ 3.1-1 (รูปที่ 7 ห้องน้ำ)
	- น้ำที่เกิดจากการล้างพื้น รวมทั้งน้ำเสียที่ เกิดจากการทดลองเดินเครื่องของระบบ จะจัดให้มีการจัดการ เช่น ถังกรองทราย หรือบ่อ เป็นต้น เพื่อคัดเศษตะกอน เศษ โลหะ และสนิม โดยน้ำที่ผ่านการกรอง จะตรวจสอบคุณภาพให้อยู่ในเกณฑ์ที่ กำหนดก่อนที่จะระบายน้ำใสลงราง ระบายน้ำของโครงการ และระบายลง รางระบายน้ำของนิคมฯ ต่อไป สำหรับ เศษตะกอน เศษโลหะ สนิม และทรายที่ ใช้กรองจะรวบรวมส่งกำจัดยังหน่วยงาน รับกำจัดที่ได้รับอนุญาตจากทางราชการ	- ภายในพื้นที่ ก่อสร้าง	- โครงการได้กำหนดให้มีการรวบรวมน้ำเสีย จากกิจกรรมการก่อสร้าง และการล้างพื้น โดย จะผ่านการกรองก่อนระบายลงสู่รางระบายน้ำ ของโครงการ สำหรับวัสดุกรองจะรวบรวม ส่งกำจัดยังหน่วยงานรับกำจัดที่ได้รับอนุญาต จากทางราชการมารับไปกำจัดต่อไป	- ไม่มีปัญหาและ อุปสรรคในการ ดำเนินการ	- ภาคผนวก ข.1-2 มาตรการ ควบคุมด้านสิ่งแวดล้อมและ แผนการจัดการ - ภาคผนวก ข.1-5 เอกสารการ ตรวจสอบรายงานน้ำฝน ของโครงการ - ภาคผนวก ข.2-27 หนังสือ ขออนุญาตนำสิ่งปฏิกูลหรือ วัสดุที่ไม่ใช้แล้วออกนอก โรงงาน

LLDPE-T223107(1H)-Chap3

ผลกระทบที่สำคัญ ต่อสิ่งแวดล้อม	มาตรการป้องกันและแก้ไข ผลกระทบสิ่งแวดล้อม	สถานที่ ดำเนินการ	ผลการดำเนินการของโรงงาน	ปัญหา อุปสรรค และการแก้ไข	เอกสารและภาพถ่าย
3. คุณภาพน้ำ (ต่อ)	- ควบคุมให้บริษัทรับเหมาเก็บกวาดทำความสะอาดเศษวัสดุในพื้นที่ก่อสร้างและถนนโดยรอบพื้นที่ก่อสร้าง ซึ่งอาจถูกน้ำฝนชะพาลงรางระบายน้ำฝนได้ โดยให้ทำความสะอาดพื้นที่ที่มีเศษวัสดุตกหล่น เช่น เศษดินทรายที่ติดล้อรถบรรทุก พลาสติก เศษกระดาษ เป็นต้น	- ภายในพื้นที่ก่อสร้าง	- โครงการได้ควบคุมให้บริษัทรับเหมาปฏิบัติตามมาตรการฯ อย่างเคร่งครัด โดยผู้รับเหมาได้ทำความสะอาดเศษวัสดุในพื้นที่ก่อสร้างและถนนโดยรอบพื้นที่ก่อสร้างอย่างสม่ำเสมอ เพื่อป้องกันการถูกน้ำฝนชะพาลงรางระบายน้ำ และมีการตรวจสอบสภาพของรางระบายน้ำ และบริเวณใกล้เคียงอยู่เสมอ หากพบเศษวัสดุตกหล่นในรางระบายน้ำหรืออยู่บริเวณใกล้เคียง รางระบายน้ำจะทำความสะอาดทันที	- ไม่มีปัญหาและอุปสรรคในการดำเนินการ	- รูปที่ 3.1-1 (รูปที่ 1 การทำความสะอาดบริเวณเส้นทางขนส่งวัสดุก่อสร้างเข้า-ออกพื้นที่ก่อสร้างโครงการ)
4. การคมนาคม ขนส่ง	- กำหนดให้มีการควบคุมความเร็วของรถในพื้นที่ก่อสร้างไม่เกิน 20 กม./ชม. พร้อมทั้งติดป้ายจำกัดความเร็วรถในบริเวณพื้นที่ก่อสร้าง	- ภายในพื้นที่ก่อสร้าง	- เนื่องจากพื้นที่ก่อสร้างตั้งอยู่ในพื้นที่ของโรงงาน ดังนั้น จึงมีการควบคุมความเร็วของรถเข้า-ออกพื้นที่ก่อสร้างไม่เกิน 20 กม./ชม. ตามข้อกำหนดของโรงงาน	- ไม่มีปัญหาและอุปสรรคในการดำเนินการ	- รูปที่ 3.1-2 (รูปที่ 16 ป้ายจำกัดความเร็วภายในโรงงานไม่เกิน 20 กม./ชม.)
	- ตรวจสอบสภาพเครื่องขนั้รถทุกครั้งตามคู่มือการบำรุงรักษารถตลอดอายุการใช้งาน	- ภายในพื้นที่ก่อสร้าง	- เครื่องขนั้รถจะมีการตรวจสอบสภาพจากโครงการก่อนการใช้งานและตามระยะเวลาที่กำหนด และมีการบำรุงรักษาอย่างสม่ำเสมอ โดยผู้รับเหมาตลอดอายุการใช้งาน	- ไม่มีปัญหาและอุปสรรคในการดำเนินการ	- รูปที่ 3.1-1 (รูปที่ 2 การตรวจสอบสภาพเครื่องขนั้รถ/เครื่องจักรที่ใช้ในการก่อสร้าง)

ตารางที่ 3.1-1 (ต่อ)

ผลกระทบที่สำคัญ ต่อสิ่งแวดล้อม	มาตรการป้องกันและแก้ไข ผลกระทบสิ่งแวดล้อม	สถานที่ ดำเนินการ	ผลการดำเนินการของโรงงาน	ปัญหา อุปสรรค และการแก้ไข	เอกสารและภาพถ่าย
4. การคมนาคม ขนส่ง (ต่อ)					- ภาคผนวก ข.1-1 แผนการ บำรุงรักษา ตรวจสอบสภาพ เครื่องชนต์/เครื่องจักรของ ผู้รับเหมา
	- ควบคุมน้ำหนักรถบรรทุกให้อยู่ในเกณฑ์ ที่กฎหมายกำหนดและต้องจัดให้มีวัสดุ อุปกรณ์ป้องกันการตกหล่นของวัสดุ ก่อสร้าง	- เส้นทาง ขนส่ง	- โครงการได้กำหนดให้บริษัทรับเหมาปฏิบัติ ตามกฎหมายที่กำหนดเกี่ยวกับการควบคุม น้ำหนักรถบรรทุกอย่างเคร่งครัด และจัดให้มี วัสดุปิดคลุมกระบะรถบรรทุกเพื่อป้องกัน ตกหล่นของวัสดุก่อสร้าง	- ไม่มีปัญหาและ อุปสรรคในการ ดำเนินการ	- ภาคผนวก ข.2-21 เอกสาร การควบคุมน้ำหนัก รถบรรทุก  - รูปที่ 3.1-1 (รูปที่ 4 การปิดคลุม กระบะรถขนส่งวัสดุ)
	- จัดให้มีเจ้าหน้าที่ช่วยอำนวยความสะดวก และจัดระเบียบการจราจรบริเวณทางเข้า- ออก พื้นที่โรงงาน	- ทางเข้า- ออกพื้นที่ โรงงาน	- โรงงานมีการจัดให้มีเจ้าหน้าที่ช่วยอำนวยความสะดวกและจัดระเบียบการจราจรบริเวณ ทางเข้า-ออก พื้นที่โรงงาน	- ไม่มีปัญหาและ อุปสรรคในการ ดำเนินการ	- รูปที่ 3.1-2 (รูปที่ 18 เจ้าหน้าที่ อำนวยความสะดวกและ จัดระเบียบการจราจรบริเวณ ทางเข้า-ออกพื้นที่โรงงาน)
	- กำหนดให้พนักงานขับรถบรรทุกปฏิบัติ ตามกฎหมายอย่างเคร่งครัด	- เส้นทาง ขนส่ง	- โครงการได้กำหนดให้บริษัทรับเหมาควบคุม ให้พนักงานขับรถบรรทุกปฏิบัติตามกฎ จราจรอย่างเคร่งครัด	- ไม่มีปัญหาและ อุปสรรคในการ ดำเนินการ	- ภาคผนวก ข.1-2 มาตรการ ควบคุมด้านสิ่งแวดล้อมและ แผนการจัดการ

ตารางที่ 3.1-1 (ต่อ)

ผลกระทบที่สำคัญ ต่อสิ่งแวดล้อม	มาตรการป้องกันและแก้ไข ผลกระทบสิ่งแวดล้อม	สถานที่ ดำเนินการ	ผลการดำเนินการของโรงงาน	ปัญหา อุปสรรค และการแก้ไข	เอกสารและภาพถ่าย
4. การคมนาคม ขนส่ง (ต่อ)	- จัดระบบทิศทางการจราจรในพื้นที่ก่อสร้างให้เหมาะสม	- ภายในพื้นที่ ก่อสร้าง	- โครงการก่อสร้างการติดตั้งหน่วยผลิตนำร่องดำเนินการบนพื้นที่ประมาณ 500 ตารางเมตร ซึ่งอยู่ในโรงงานแอลแอลดีพีอีย สาขาการผลิตที่ 2 จึงใช้ระบบทิศทางการจราจรตามการจัดการของโรงงาน และควบคุมให้บริษัทรับเหมาปฏิบัติตามข้อกำหนดอย่างเคร่งครัด	- ไม่มีปัญหาและอุปสรรคในการดำเนินการ	- ภาคผนวก ข.1-3 ระบบ ทิศทางการจราจรในพื้นที่ ก่อสร้าง
	- กำหนดข้อปฏิบัติให้รถบรรทุกของโครงการหลีกเลี่ยงการขับขึ้นในเขตกลุ่มนิคมอุตสาหกรรมและท่าเรืออุตสาหกรรมพื้นที่มาบตาพุด ในช่วงชั่วโมงเร่งด่วนของวันทำการ ระหว่างเวลา 7.00-8.00 น. และ 16.30-17.30 น. รวมถึงช่วงเวลาอื่นๆ ในกรณีที่เกิดผลกระทบด้านจราจรต่อชุมชน และจำกัดความเร็วสูงของยานพาหนะภายในนิคมฯ ไม่ให้เกินเกณฑ์ที่กำหนดในประกาศการนิคมอุตสาหกรรมแห่งประเทศไทย ที่ 68/2557 เรื่อง การควบคุมการจราจรในกลุ่มนิคมอุตสาหกรรมและท่าเรืออุตสาหกรรมพื้นที่มาบตาพุด	- ถนนภายใน นิคมฯ	- โครงการได้กำหนดให้บริษัทรับเหมาหลีกเลี่ยงการขนส่งวัสดุอุปกรณ์ก่อสร้างในช่วงชั่วโมงเร่งด่วนของวันทำการ ระหว่างเวลา 7.00-8.00 น. และ 16.30-17.30 น. และกำหนดให้ควบคุมความเร็วของยานพาหนะภายในนิคมฯ ไม่ให้เกินเกณฑ์ที่กำหนดในประกาศการนิคมอุตสาหกรรมแห่งประเทศไทย ที่ 68/2557	- ไม่มีปัญหาและอุปสรรคในการดำเนินการ	- ภาคผนวก ข.1-4 หนังสือแจ้ง กฎจราจรและข้อปฏิบัติ สำหรับรถบรรทุก

ตารางที่ 3.1-1 (ต่อ)

ผลกระทบที่สำคัญ ต่อสิ่งแวดล้อม	มาตรการป้องกันและแก้ไข ผลกระทบสิ่งแวดล้อม	สถานที่ ดำเนินการ	ผลการดำเนินการของโรงงาน	ปัญหา อุปสรรค และการแก้ไข	เอกสารและภาพถ่าย
4. การคมนาคม ขนส่ง (ต่อ)	- หลีกเลี่ยงเส้นทางที่มีการจราจรหนาแน่น เช่น ถนนห้วยโป่ง-หนองบอน เป็นต้น รวมทั้งหลีกเลี่ยงเส้นทางอื่นๆ ที่พบว่า ก่อให้เกิดผลกระทบด้านการจราจรต่อ ชุมชน	- เส้นทาง ขนส่ง	- โครงการได้กำหนดให้บริษัทรับเหมาหลีกเลี่ยง การขนส่งวัสดุอุปกรณ์ก่อสร้าง และการรับ- ส่ง คนงานในเส้นทางที่มีการจราจรหนาแน่น เช่น ถนนห้วยโป่ง-หนองบอน รวมทั้งหลีกเลี่ยง ในช่วงชั่วโมงเร่งด่วนของวันทำการ ระหว่าง เวลา 07.00-08.00 น. และ 16.30-17.30 น.	- ไม่มีปัญหาและ อุปสรรคในการ ดำเนินการ	-
	- กำหนดให้ผู้รับเหมาติดป้ายชื่อและเบอร์ โทรศัพท์ลงบนรถขนส่งคนงานและ อุปกรณ์ก่อสร้างเพื่อเป็นช่องทางหนึ่ง ในการรับเรื่องร้องเรียน	- รถขนส่ง คนงาน และวัสดุ ก่อสร้าง	- โครงการได้กำหนดให้บริษัทรับเหมาติดป้าย ชื่อและเบอร์โทรศัพท์บนรถขนส่งคนงาน และอุปกรณ์ก่อสร้าง เพื่อเป็นช่องทางในการ รับเรื่องร้องเรียนจากชุมชน	- ไม่มีปัญหาและ อุปสรรคในการ ดำเนินการ	-
5. การระบายน้ำและ การป้องกัน น้ำท่วม	- กำหนดจุดวางเศษวัสดุก่อสร้างและกาก ของเสีย ไม่ให้อยู่ใกล้กับรางระบายน้ำ ภายในโครงการ	- ภายในพื้นที่ ก่อสร้าง	- โครงการกำหนดให้มีจุดทิ้งเศษวัสดุก่อสร้าง และกากของเสียให้อยู่ห่างจากรางระบายน้ำ ภายในโครงการ	- ไม่มีปัญหาและ อุปสรรคในการ ดำเนินการ	-
	- ในกรณีที่เกิดตะกอนดินและเศษวัสดุจาก การก่อสร้าง เช่น เศษซีเมนต์ คอนกรีต เป็นต้น ไหลลงในรางระบายน้ำฝนให้ บริษัทรับเหมาขุดลอกตะกอนดินและเศษ วัสดุออกทันที	- ภายในพื้นที่ ก่อสร้าง	- โครงการจัดให้มีการตรวจสอบรางระบาย น้ำฝนเป็นประจำ เพื่อป้องกันกรณีที่เกิด ตะกอนดินและเศษวัสดุจากการก่อสร้างไหล ลงในรางระบายน้ำฝน หากพบการอุดตัน ผู้รับเหมาจะดำเนินการขุดลอกตะกอนดิน และเศษวัสดุออกทันที	- ไม่มีปัญหาและ อุปสรรคในการ ดำเนินการ	- ภาคผนวก ข.1-5 เอกสารการ ตรวจสอบรางระบายน้ำฝน ของโครงการ

ตารางที่ 3.1-1 (ต่อ)

ผลกระทบที่สำคัญ ต่อสิ่งแวดล้อม	มาตรการป้องกันและแก้ไข ผลกระทบสิ่งแวดล้อม	สถานที่ ดำเนินการ	ผลการดำเนินการของโรงงาน	ปัญหา อุปสรรค และการแก้ไข	เอกสารและภาพถ่าย
5. การระบายน้ำและ การป้องกัน น้ำท่วม (ต่อ)	- ห้ามทิ้งขยะมูลฝอย เศษวัสดุก่อสร้าง หรือ ของเสียใดๆ ลงรางระบายน้ำฝนเพื่อ ป้องกันการเน่าเสียและกีดขวางการไหล ของน้ำ	- ภายในพื้นที่ ก่อสร้าง	- โครงการได้กำหนดให้บริษัทรับเหมากำจัด คนงานก่อสร้างไม่ให้ทิ้งขยะมูลฝอยลงในราง ระบายน้ำฝน โดยได้จัดเตรียมภาชนะรองรับ ขยะมูลฝอยไว้บริเวณพื้นที่ก่อสร้างเรียบร้อยแล้ว	- ไม่มีปัญหาและ อุปสรรคในการ ดำเนินการ	- รูปที่ 3.1-2 (รูปที่ 27 ถึงรองรับ ขยะบริเวณโรงงาน)
6. การจัดการ กากของเสีย	- จัดให้มีภาชนะรองรับขยะมูลฝอยที่มี ฝาปิดมิดชิดกระจายตามจุดต่างๆ ภายใน พื้นที่ก่อสร้างอย่างเพียงพอ	- ภายในพื้นที่ ก่อสร้าง	- บริษัทรับเหมาได้จัดเตรียมภาชนะรองรับขยะ มูลฝอยไว้บริเวณพื้นที่ก่อสร้าง และเก็บ รวบรวมมายังจุดรวบรวมขยะมูลฝอยของ โรงงาน และรอส่งให้หน่วยงานที่ได้รับ อนุญาตนำไปกำจัดพร้อมกับโรงงานต่อไป	- ไม่มีปัญหาและ อุปสรรคในการ ดำเนินการ	- รูปที่ 3.1-2 (รูปที่ 27 ถึงรองรับ ขยะบริเวณโรงงาน)
	- กำหนดให้บริษัทรับเหมากำจัดคนงาน ก่อสร้างไม่ให้ทิ้งขยะมูลฝอยลงในราง ระบายน้ำของนิคมฯ	- ภายในพื้นที่ ก่อสร้าง	- โครงการได้กำหนดให้บริษัทรับเหมากำจัด คนงานก่อสร้างไม่ให้ทิ้งขยะมูลฝอยลงในราง ระบายน้ำของโรงงานและของนิคมฯ โดยได้ จัดเตรียมภาชนะรองรับขยะมูลฝอยไว้บริเวณ พื้นที่ก่อสร้างเรียบร้อยแล้ว	- ไม่มีปัญหาและ อุปสรรคในการ ดำเนินการ	-

ตารางที่ 3.1-1 (ต่อ)

ผลกระทบที่สำคัญ ต่อสิ่งแวดล้อม	มาตรการป้องกันและแก้ไข ผลกระทบสิ่งแวดล้อม	สถานที่ ดำเนินการ	ผลการดำเนินการของโรงงาน	ปัญหา อุปสรรค และการแก้ไข	เอกสารและภาพถ่าย
6. การจัดการ กากของเสีย (ต่อ)	- กำกับดูแลให้บริษัทผู้รับเหมาทำการ รวบรวมมูลฝอยทั่วไปจากการอุปโภค บริโภคของคณงานก่อสร้าง เช่น เศษ อาหาร ถูพลาสติก เป็นต้น ใส่ภาชนะ บรรจุก่อนให้เทศบาลเมืองมาบตาพุด มารับไปกำจัด	- ภายในพื้นที่ ก่อสร้าง	- โครงการได้กำหนดให้บริษัทรับเหมาทำการ รวบรวมมูลฝอยทั่วไปที่เกิดจากการอุปโภค บริโภคของคณงานก่อสร้าง เช่น เศษอาหาร ถูพลาสติก เป็นต้น ใส่ภาชนะบรรจุ รวบรวม ไปทิ้งยังจุดรวบรวมของเสียของโรงงาน ก่อนส่งให้เทศบาลเมืองมาบตาพุดมารับไป กำจัดพร้อมกับดำเนินการของโรงงานต่อไป	- ไม่มีปัญหาและ อุปสรรคในการ ดำเนินการ	-
	- จัดให้มีคนงานที่รับผิดชอบในการเก็บ รวบรวมขยะมูลฝอยไว้ในบริเวณพื้นที่ กำหนดไว้อย่างน้อยวันละ 1 ครั้ง	- ภายในพื้นที่ ก่อสร้าง	- บริษัทรับเหมาได้จัดคนงานเพื่อรับผิดชอบ ในการเก็บรวบรวมขยะมูลฝอยในบริเวณ พื้นที่ก่อสร้างและทำการเก็บรวบรวมไปยังจุด รวบรวมขยะมูลฝอยของโรงงาน เพื่อรอส่งให้ เทศบาลเมืองมาบตาพุดมารับไปกำจัดเป็น ประจำวัน	- ไม่มีปัญหาและ อุปสรรคในการ ดำเนินการ	-

ผลกระทบที่สำคัญ ต่อสิ่งแวดล้อม	มาตรการป้องกันและแก้ไข ผลกระทบต่อสิ่งแวดล้อม	สถานที่ ดำเนินการ	ผลการดำเนินการของโรงงาน	ปัญหา อุปสรรค และการแก้ไข	เอกสารและภาพถ่าย
6. การจัดการ กากของเสีย (ต่อ)	- กากของเสียจากกิจกรรมก่อสร้างจะควบคุม ให้บริษัทผู้รับเหมาคัดแยกประเภท โดย ส่วนที่สามารถจำหน่ายได้จะจำหน่าย ให้กับผู้รับซื้อ สำหรับส่วนที่ไม่สามารถ จำหน่ายได้จะติดต่อให้หน่วยงานท้องถิ่น หรือบริษัทเอกชนที่ได้รับอนุญาตจาก ทางราชการมารับไปกำจัด	- ภายในพื้นที่ ก่อสร้าง	- บริษัทรับเหมาได้แยกประเภทกากของเสีย ที่เกิดจากกิจกรรมก่อสร้างและกิจกรรมของ คนงานออกจากกัน โดยเศษดินและปูน นำไป ปรับถมพื้นที่ฝังตรงข้ามของโครงการ ส่วน ขยะมูลฝอยที่เกิดจากกิจกรรมของคนงาน ก่อสร้างได้รวบรวมไปยังจุดรวบรวมขยะของ โรงงานก่อนส่งให้เทศบาลเมืองมาบตาพุด มารับไปกำจัดพร้อมกับการดำเนินการของ โรงงานต่อไป	- ไม่มีปัญหาและ อุปสรรคในการ ดำเนินการ	-
7. สภาพสังคม- เศรษฐกิจ	- จัดสวัสดิการต่างๆ ให้แก่คนงานก่อสร้าง อย่างเพียงพอ เช่น น้ำดื่ม น้ำใช้ การรักษา พยาบาล เป็นต้น	- ภายในพื้นที่ ก่อสร้าง	- โครงการและบริษัทรับเหมาได้จัดสวัสดิการ ต่างๆ ให้แก่คนงานก่อสร้างอย่างเพียงพอ เช่น น้ำดื่ม น้ำใช้ ห้องน้ำ-ห้องส้วม และ การรักษาพยาบาลเบื้องต้น เป็นต้น	- ไม่มีปัญหาและ อุปสรรคในการ ดำเนินการ	- รูปที่ 3.1-1 (รูปที่ 7 ห้องน้ำ) - รูปที่ 3.1-2 (รูปที่ 35 ห้องปฐม พยาบาล)

ตารางที่ 3.1-1 (ต่อ)

ผลกระทบที่สำคัญ ต่อสิ่งแวดล้อม	มาตรการป้องกันและแก้ไข ผลกระทบสิ่งแวดล้อม	สถานที่ ดำเนินการ	ผลการดำเนินการของโรงงาน	ปัญหา อุปสรรค และการแก้ไข	เอกสารและภาพถ่าย
7. สภาพสังคม- เศรษฐกิจ (ต่อ)	- พิจารณาว่าจ้างแรงงานท้องถิ่นที่มี คุณสมบัติตรงตามเกณฑ์ที่กำหนดเป็น อันดับแรก เพื่อเป็นการเสริมสร้างทัศนคติ ที่ดีต่อชุมชน	- ภายในพื้นที่ ก่อสร้าง	- คนงานในระยะก่อสร้างเป็นการจัดหาของ บริษัทรับเหมา อย่างไรก็ตาม โครงการได้ กำกับดูแลให้ผู้รับเหมาพิจารณารับคนงานใน ท้องถิ่นที่มีความสามารถและเหมาะสมกับ ลักษณะงานเข้าทำงานเป็นอันดับแรก	- ไม่มีปัญหาและ อุปสรรคในการ ดำเนินการ	-
	- ดัดป้ายประชาสัมพันธ์การก่อสร้างให้ ประชาชนในพื้นที่ใกล้เคียงทราบ เพื่อให้ ประชาชนระมัดระวังการสัญจรผ่าน บริเวณพื้นที่ก่อสร้าง	- ภายในพื้นที่ ก่อสร้าง	- โครงการก่อสร้างเป็นเพียงการก่อสร้างภายใน พื้นที่ของโครงการ ซึ่งไม่มีการก่อสร้างขนาด ใหญ่ที่ส่งผลกระทบต่อสิ่งแวดล้อมและชุมชน แต่อย่างใด ทั้งนี้ทางโครงการได้มีการติดป้าย ชี้แจงรายละเอียดกิจกรรมก่อสร้างไว้บริเวณ ด้านหน้าโรงงานเรียบร้อยแล้ว	- ไม่มีปัญหาและ อุปสรรคในการ ดำเนินการ	-

ตารางที่ 3.1-1 (ต่อ)

ผลกระทบที่สำคัญ ต่อสิ่งแวดล้อม	มาตรการป้องกันและแก้ไข ผลกระทบสิ่งแวดล้อม	สถานที่ ดำเนินการ	ผลการดำเนินการของโรงงาน	ปัญหา อุปสรรค และการแก้ไข	เอกสารและภาพถ่าย
7. สภาพสังคม- เศรษฐกิจ (ต่อ)	- จัดให้มีช่องทางการรับเรื่องร้องเรียน เช่น ทางโทรศัพท์ เป็นต้น โดยให้ ประชาสัมพันธ์ช่องทางดังกล่าวให้ชุมชน ทราบ รวมทั้งจัดให้มีขั้นตอนและจัดการ ข้อร้องเรียนที่เกิดขึ้น	- ชุมชนรอบ โครงการ	- การรับเรื่องร้องเรียนในระยะก่อสร้าง ดำเนินการร่วมกับโรงงานแอลเอสดีพี โดย โรงงานได้จัดตั้งผู้ประสานงาน เพื่อติดตาม เฝ้าระวังปัญหาข้อร้องเรียนต่างๆ และจัดให้มี ขั้นตอนการรับเรื่องร้องเรียนและทำการจด บันทึกเมื่อมีข้อร้องเรียนเกิดขึ้น ทั้งนี้ กรณี มีการร้องเรียนจากชุมชนหรือหน่วยงาน ภายนอก โรงงานจะทำการสืบหาสาเหตุ และแจ้งผลการสอบสวน พร้อมทั้ง แนวทาง การแก้ไขในกรณีผลกระทบที่เกิดขึ้นเป็น ผลมาจากการดำเนินกิจกรรมก่อสร้าง และ จะหยุดกิจกรรมดังกล่าวเพื่อแก้ไขปัญหาให้ ได้รับข้อยุติโดยเร็ว อย่างไรก็ตาม ในระหว่าง เดือนมกราคม ถึงมิถุนายน พ.ศ.2566 ไม่พบ ข้อร้องเรียนที่เกิดจากการดำเนินการก่อสร้าง ของโครงการแต่อย่างใด	- ไม่มีปัญหาและ อุปสรรคในการ ดำเนินการ	- ภาคผนวก ข.2-35 เอกสาร การรับเรื่องร้องเรียน
	- ในกรณีที่มิข้อร้องเรียนถึงความเสียหาย หรือความเดือดร้อนรำคาญอันเป็นผล มาจากกิจกรรมการก่อสร้างของโครงการ ทางโครงการต้องดำเนินการแก้ไขปัญหา ให้ได้ข้อยุติโดยเร็ว	- ชุมชน โดยรอบ	- กรณีที่มีข้อร้องเรียนถึงความเสียหายหรือ ความเดือดร้อนรำคาญอันเป็นผลมาจาก กิจกรรมการก่อสร้าง โครงการจะดำเนินการ แก้ไขปัญหาให้ได้ข้อยุติโดยเร็ว โดยในระหว่าง เดือนมกราคม ถึงมิถุนายน พ.ศ.2566 ไม่พบ ข้อร้องเรียนแต่อย่างใด	- ไม่มีปัญหาและ อุปสรรคในการ ดำเนินการ	-

ตารางที่ 3.1-1 (ต่อ)

ผลกระทบที่สำคัญ ต่อสิ่งแวดล้อม	มาตรการป้องกันและแก้ไข ผลกระทบสิ่งแวดล้อม	สถานที่ ดำเนินการ	ผลการดำเนินการของโรงงาน	ปัญหา อุปสรรค และการแก้ไข	เอกสารและภาพถ่าย
7. สภาพสังคม- เศรษฐกิจ (ต่อ)	- ตรวจตราดูแลไม่ให้คนงานของบริษัท ก่อสร้างมีพฤติกรรมผิดกฎหมาย	- ภายในพื้นที่ ก่อสร้าง	- เจ้าหน้าที่ความปลอดภัยของโครงการจะทำการตรวจตราการทำงานและพฤติกรรมของบริษัทรับเหมาเป็นประจำทุกวัน นอกจากนี้เจ้าหน้าที่ความปลอดภัยของบริษัทรับเหมา ก็จะคอยตรวจตราดูแลความประพฤติของคนงานตลอดเวลาที่ปฏิบัติงาน	- ไม่มีปัญหาและ อุปสรรคในการ ดำเนินการ	- รูปที่ 3.1-1 (รูปที่ 8 การตรวจ ตราดูแลพฤติกรรมของ คนงานก่อสร้างโดยเจ้าหน้าที่ ความปลอดภัย)
8. อาชีวอนามัยและ ความปลอดภัย	- ในการพิจารณาคัดเลือกบริษัทรับเหมา ทางโครงการต้องพิจารณารายละเอียดด้าน การจัดการความปลอดภัยในสัญญาว่าจ้าง ให้ครอบคลุมถึงการคุ้มครองความปลอดภัย และสุขภาพอนามัยของคนงานที่ปฏิบัติงาน ในพื้นที่ก่อสร้างโครงการ โดยมีเกณฑ์ การคัดเลือกบริษัทผู้รับเหมาก่อสร้างดังนี้ (1) ต้องเป็นบริษัทผู้รับเหมาก่อสร้าง ที่ถูกต้องตามกฎหมายและเคยมี ประสบการณ์ในงานก่อสร้างโรงงาน อุตสาหกรรมมาก่อน (2) บริษัทผู้รับเหมาต้องสามารถจัดหา คนงานที่ปฏิบัติงานได้เพียงพอต่อ การดำเนินงานของโครงการ	- ภายในพื้นที่ ก่อสร้าง	- โครงการได้พิจารณาคัดเลือกบริษัทรับเหมา ให้สอดคล้องตามมาตรการฯ กำหนด และได้ กำหนดให้บริษัทรับเหมาปฏิบัติตามกฎระเบียบ ด้านความปลอดภัย โดยครอบคลุมถึงวิธีการ คุ้มครองความปลอดภัยและสุขภาพอนามัย ของคนงานที่ปฏิบัติงานอย่างครบถ้วน โดย กำหนดไว้ในเอกสารแนบท้ายสัญญาในการ ว่าจ้างแล้ว	- ไม่มีปัญหาและ อุปสรรคในการ ดำเนินการ	- ภาคผนวก ข.1-6 ข้อกำหนดเพื่อ ความปลอดภัยของผู้รับเหมา แนบท้ายเอกสารสัญญา

ผลกระทบที่สำคัญ ต่อสิ่งแวดล้อม	มาตรการป้องกันและแก้ไข ผลกระทบต่อสิ่งแวดล้อม	สถานที่ ดำเนินการ	ผลการดำเนินการของโรงงาน	ปัญหา อุปสรรค และการแก้ไข	เอกสารและภาพถ่าย
8. อาชีวอนามัยและความปลอดภัย (ต่อ)	<p>(3) บริษัทผู้รับเหมาต้องมีแผนงานหรือมาตรการด้านสิ่งแวดล้อม อาชีวอนามัยและความปลอดภัยที่ชัดเจน</p> <p>(4) บริษัทผู้รับเหมาต้องจัดให้มีเจ้าหน้าที่ความปลอดภัยในการทำงานที่ผ่านการฝึกอบรมด้านความปลอดภัย โดยเฉพาะการควบคุมงานก่อสร้าง ประจำบริษัทและการตรวจสอบพื้นที่ก่อสร้างตลอดระยะเวลาก่อสร้าง</p> <p>(5) บริษัทผู้รับเหมาต้องมีการวิเคราะห์ลักษณะงานที่มีความเสี่ยงและจัดเตรียมอุปกรณ์ป้องกันอันตรายส่วนบุคคลที่จำเป็นให้แก่คนงานทุกคนที่มาปฏิบัติงานได้อย่างเพียงพอ โดยอุปกรณ์ดังกล่าวต้องเป็นไปตามที่กฎหมายกำหนด</p> <p>(6) ต้องปฏิบัติตามกฎระเบียบหรือข้อบังคับที่ทางโครงการกำหนดขึ้น โดยไม่มีเงื่อนไขขกเว้นกรณีที่ได้ทำการตกลงกันไว้ก่อนว่าจ้าง</p>				

ตารางที่ 3.1-1 (ต่อ)

ผลกระทบที่สำคัญ ต่อสิ่งแวดล้อม	มาตรการป้องกันและแก้ไข ผลกระทบต่อสิ่งแวดล้อม	สถานที่ ดำเนินการ	ผลการดำเนินการของโรงงาน	ปัญหา อุปสรรค และการแก้ไข	เอกสารและภาพถ่าย
8. อาชีวอนามัยและ ความปลอดภัย (ต่อ)	- กำหนดให้บริษัทผู้รับเหมาต้องปฏิบัติตามกฎระเบียบด้านอาชีวอนามัยและความปลอดภัยของโครงการอย่างเคร่งครัด	- บริษัท ผู้รับเหมา	- โครงการได้กำหนดให้บริษัทรับเหมาปฏิบัติตามกฎระเบียบด้านความปลอดภัย โดยครอบคลุมถึงวิธีการคุ้มครองความปลอดภัย และสุขภาพอนามัยของพนักงานที่ปฏิบัติงานอย่างครบถ้วน โดยกำหนดไว้แนบท้ายเอกสารสัญญาในการว่าจ้างแล้ว	- ไม่มีปัญหาและอุปสรรคในการดำเนินการ	- ภาคผนวก ข.1-6 ข้อกำหนดเพื่อความปลอดภัยของผู้รับเหมาแนบท้ายเอกสารสัญญา
	- จัดหาอุปกรณ์ป้องกันอันตรายส่วนบุคคลให้กับพนักงานและคนงานที่ปฏิบัติงานในพื้นที่ที่มีความเสี่ยงอย่างเพียงพอและเหมาะสมกับลักษณะงาน	- ภายในพื้นที่ ก่อสร้าง	- โครงการได้กำหนดให้บริษัทรับเหมาจัดเตรียมอุปกรณ์ป้องกันอันตรายส่วนบุคคลให้กับพนักงานและคนงานที่ปฏิบัติงานในพื้นที่ที่มีความเสี่ยงอย่างเพียงพอและเหมาะสมกับลักษณะงาน เช่น หมวกนิรภัย รองเท้านิรภัย แวนดานิรภัย ที่ครอบหู และถุงมือ เป็นต้น โดยบริษัทรับเหมาจะประเมินลักษณะกิจกรรมและอันตรายที่อาจเกิดขึ้นก่อนเริ่มปฏิบัติงานและจัดหาอุปกรณ์ป้องกันอันตรายตามผลการประเมินความเสี่ยงของแต่ละกิจกรรม นอกจากนี้ ยังมีการตรวจสอบความปลอดภัยในการปฏิบัติงานโดยเจ้าหน้าที่ความปลอดภัยของโครงการเป็นประจำทุกวัน	- ไม่มีปัญหาและอุปสรรคในการดำเนินการ	- รูปที่ 3.1-1 (รูปที่ 6 การสวมใส่อุปกรณ์ป้องกันฝุ่นของ คนงาน)

ตารางที่ 3.1-1 (ต่อ)

ผลกระทบที่สำคัญ ต่อสิ่งแวดล้อม	มาตรการป้องกันและแก้ไข ผลกระทบสิ่งแวดล้อม	สถานที่ ดำเนินการ	ผลการดำเนินการของโรงงาน	ปัญหา อุปสรรค และการแก้ไข	เอกสารและภาพถ่าย
8. อาชีวอนามัยและ ความปลอดภัย (ต่อ)	- จัดหาอุปกรณ์ป้องกันเสียง เช่น ที่อุดหู (Ear Plugs) หรือที่ครอบหู (Ear Muff) เป็นต้น อย่างเพียงพอให้กับคนงานก่อสร้างที่ทำงานในบริเวณที่มีเสียงดังเกิน 85 เดซิเบล (เอ) พร้อมทั้งควบคุมให้คนงานก่อสร้างสวมใส่อุปกรณ์ป้องกันเสียงอย่างเคร่งครัด	- ภายในพื้นที่ ก่อสร้าง	- โครงการได้กำหนดมาตรการฯ ดังกล่าวไว้ในสัญญาจ้างผู้รับเหมา ซึ่งบริษัทรับเหมาได้จัดเตรียมอุปกรณ์ป้องกันเสียง เช่น ที่อุดหู (Ear Plugs) หรือที่ครอบหู (Ear Muff) ให้กับคนงานก่อสร้างอย่างเพียงพอและควบคุมให้คนงานสวมใส่อย่างเคร่งครัด	- ไม่มีปัญหาและอุปสรรคในการดำเนินการ	-
	- จัดให้มีระบบสุขาภิบาล (ห้องน้ำ-ห้องส้วม) ให้เพียงพอกับจำนวนคนงาน	- ภายในพื้นที่ ก่อสร้าง	- โครงการมีการจัดเตรียมห้องน้ำ-ห้องส้วมไว้ในจุดใกล้เคียงกับพื้นที่ปฏิบัติงาน รวมทั้งบริเวณพื้นที่ควบคุมการก่อสร้างโครงการ (ซึ่งอยู่ตรงข้ามพื้นที่ก่อสร้างโครงการ) ให้เพียงพอกับพนักงานและคนงานก่อสร้าง	- ไม่มีปัญหาและอุปสรรคในการดำเนินการ	- รูปที่ 3.1-1 (รูปที่ 7 ห้องน้ำ)
	- กำหนดให้ผู้รับเหมาติดประกาศสัญลักษณ์เตือนอันตรายและเครื่องหมายเกี่ยวกับความปลอดภัยอาชีวอนามัย และสภาพแวดล้อมในการทำงาน เช่น เขตก่อสร้าง เขตสวมหมวกนิรภัย เป็นต้น และข้อความแสดงสิทธิและหน้าที่ของนายจ้างและลูกจ้าง	- ภายในพื้นที่ ก่อสร้าง	- โครงการร่วมกับบริษัทรับเหมาจัดทำป้ายเตือนในบริเวณพื้นที่ก่อสร้าง เช่น ป้ายเขตก่อสร้าง ป้ายเขตสวมหมวกนิรภัย ป้ายสวมใส่อุปกรณ์คุ้มครองความปลอดภัย เป็นต้น ไว้อย่างชัดเจน	- ไม่มีปัญหาและอุปสรรคในการดำเนินการ	-

ตารางที่ 3.1-1 (ต่อ)

ผลกระทบที่สำคัญ ต่อสิ่งแวดล้อม	มาตรการป้องกันและแก้ไข ผลกระทบสิ่งแวดล้อม	สถานที่ ดำเนินการ	ผลการดำเนินการของโรงงาน	ปัญหา อุปสรรค และการแก้ไข	เอกสารและภาพถ่าย
8. อากาศและ ความปลอดภัย (ต่อ)	- กำหนดขอบเขตและจัดทำแนวรั้วพร้อม ติดไฟส่องสว่างบริเวณพื้นที่ก่อสร้างให้ ชัดเจน	- ภายในพื้นที่ ก่อสร้าง	- โครงการได้กำหนดขอบเขตแสดงพื้นที่ ก่อสร้างไว้อย่างชัดเจน พร้อมทั้งติดตั้งไฟ ส่องสว่างในบริเวณพื้นที่ก่อสร้างอย่าง เพียงพอ	- ไม่มีปัญหาและ อุปสรรคในการ ดำเนินการ	- รูปที่ 3.1-1 (รูปที่ 5 การกัน ขอบเขตพื้นที่ก่อสร้าง)
	- จัดให้มีบุคลากรที่มีความรู้ด้านอาชีวอนามัย และความปลอดภัยคอยดูแลและตรวจสอบ สภาพความปลอดภัยในการทำงานของ คนงาน	- ภายในพื้นที่ ก่อสร้าง	- โครงการได้จัดเจ้าหน้าที่ความปลอดภัยคอย ดูแลและตรวจสอบสภาพการทำงานของคน งานที่รับเหมาในพื้นที่ก่อสร้าง นอกจากนี้ บริษัทรับเหมาได้จัดเจ้าหน้าที่ความปลอดภัย ประจำพื้นที่ก่อสร้าง เพื่อคอยตรวจตราดูแล ด้านความปลอดภัยในพื้นที่ และมีการตรวจสอบ ความปลอดภัยเกี่ยวกับการปฏิบัติงานประจำวัน	- ไม่มีปัญหาและ อุปสรรคในการ ดำเนินการ	- รูปที่ 3.1-1 (รูปที่ 8 การตรวจ ตราดูแลพฤติกรรมของ คนงานก่อสร้างโดยเจ้าหน้าที่ ความปลอดภัย)
	- ตรวจสอบสภาพอุปกรณ์เครื่องจักรให้อยู่ใน สภาพดีก่อนนำไปใช้งานทุกครั้ง	- อุปกรณ์ เครื่องจักรที่ ใช้ในพื้นที่ ก่อสร้าง	- โครงการมีการตรวจสอบสภาพของเครื่องยนต์/ เครื่องจักร และอุปกรณ์ก่อสร้างต่างๆ ก่อนเข้า ปฏิบัติงาน นอกจากนี้ บริษัทรับเหมาได้ทำ การบำรุงรักษาตรวจสอบสภาพอุปกรณ์เครื่องจักร ที่ใช้ในการก่อสร้างตามรายการก่อนนำไป ใช้งานทุกครั้ง และตามระยะเวลาที่กำหนดไว้ โดยหากพบการชำรุดจะหยุดใช้งานทันที จนกว่าจะทำการแก้ไขแล้วเสร็จ	- ไม่มีปัญหาและ อุปสรรคในการ ดำเนินการ	- รูปที่ 3.1-1 (รูปที่ 2 การตรวจ สภาพเครื่องยนต์/เครื่องจักร ที่ใช้ในการก่อสร้าง) - รูปที่ 3.1-1 (รูปที่ 3 สดิกเกอร์ ตรวจสอบสภาพเครื่องยนต์/ เครื่องจักรอุปกรณ์ต่างๆ) - ภาคผนวก ข.1-1 แผนการบำรุง รักษา ตรวจสอบสภาพเครื่องยนต์/ เครื่องจักรของผู้รับเหมา

ตารางที่ 3.1-1 (ต่อ)

ผลกระทบที่สำคัญ ต่อสิ่งแวดล้อม	มาตรการป้องกันและแก้ไข ผลกระทบสิ่งแวดล้อม	สถานที่ ดำเนินการ	ผลการดำเนินการของโรงงาน	ปัญหา อุปสรรค และการแก้ไข	เอกสารและภาพถ่าย
8. อากาศและ ความปลอดภัย (ต่อ)	- จัดให้มีอุปกรณ์ปฐมพยาบาลเบื้องต้นและ เวชภัณฑ์พื้นฐาน รวมทั้งรถรับส่งในกรณี ฉุกเฉิน	- ภายในพื้นที่ ก่อสร้าง	- บริษัทรับเหมาได้จัดเตรียมอุปกรณ์ปฐมพยาบาล เบื้องต้นและเวชภัณฑ์ไว้ในพื้นที่ก่อสร้าง แต่หากมีการเจ็บป่วยเกินความสามารถของ อุปกรณ์ปฐมพยาบาลที่มีอยู่ คนงานของ บริษัทรับเหมาสามารถใช้บริการห้องพยาบาล ภายในพื้นที่โครงการ หรือใช้บริการ สถานพยาบาลและรถรับส่งของโรงงานได้	- ไม่มีปัญหาและ อุปสรรคในการ ดำเนินการ	- รูปที่ 3.1-2 (รูปที่ 34 อุปกรณ์ ปฐมพยาบาลในพื้นที่ โรงงาน) - รูปที่ 3.1-2 (รูปที่ 35 ห้องปฐม พยาบาล) - รูปที่ 3.1-2 (รูปที่ 36 เวชภัณฑ์ และเจ้าหน้าที่ประจำห้อง ปฐมพยาบาล)
	- จัดให้มีถังดับเพลิงตั้งอยู่ในพื้นที่ที่เสี่ยง ต่อการเกิดเพลิงไหม้อย่างเพียงพอ	- ภายในพื้นที่ ก่อสร้าง	- บริษัทรับเหมาได้จัดเตรียมถังดับเพลิงไว้ใน บริเวณพื้นที่ก่อสร้างที่เสี่ยงต่อการเกิดเพลิงไหม้ อย่างเพียงพอ	- ไม่มีปัญหาและ อุปสรรคในการ ดำเนินการ	-
	- จัดบันทึกเหตุการณ์อุบัติเหตุที่เกิดขึ้น โดย ระบุสาเหตุ ความเสียหาย และวิธีในการ แก้ไขปัญหาเพื่อใช้เป็นแนวทางสำหรับ ป้องกันและแก้ไขปัญหาที่อาจเกิดขึ้น	- ภายในพื้นที่ ก่อสร้าง	- โครงการได้กำหนดให้ผู้รับเหมาจัดบันทึก เหตุการณ์อุบัติเหตุที่เกิดขึ้น โดยระบุสาเหตุ ความเสียหาย และวิธีในการแก้ไขปัญหา เพื่อ ใช้เป็นแนวทางสำหรับป้องกันและแก้ไข ปัญหาที่อาจเกิดขึ้นต่อไป โดยในระหว่างเดือน มกราคม ถึงมิถุนายน พ.ศ.2566 ไม่มีอุบัติเหตุ เกิดขึ้นในพื้นที่ก่อสร้างแต่อย่างใด	- ไม่มีปัญหาและ อุปสรรคในการ ดำเนินการ	- ภาคผนวก ข.1-7 สถิติอุบัติเหตุ ในพื้นที่ก่อสร้าง

ตารางที่ 3.1-1 (ต่อ)

ผลกระทบที่สำคัญ ต่อสิ่งแวดล้อม	มาตรการป้องกันและแก้ไข ผลกระทบต่อสิ่งแวดล้อม	สถานที่ ดำเนินการ	ผลการดำเนินการของโรงงาน	ปัญหา อุปสรรค และการแก้ไข	เอกสารและภาพถ่าย
8. อาชีวอนามัยและ ความปลอดภัย (ต่อ)	- อนุญาตให้คนงานของผู้รับเหมาสามารถใช้สถานพยาบาลของบริษัทฯ ในการรักษาพยาบาลเบื้องต้นได้เพื่อลดภาระของสถานพยาบาลในพื้นที่	- ภายในพื้นที่ ก่อสร้าง	- โรงงานแอลแอลซีพีอนุญาตให้คนงานของบริษัทรับเหมาเข้าใช้บริการสถานพยาบาลของโรงงานในการรักษาพยาบาลเบื้องต้นเพื่อลดภาระของสถานพยาบาลในพื้นที่	- ไม่มีปัญหาและอุปสรรคในการดำเนินการ	- รูปที่ 3.1-2 (รูปที่ 35 ห้องปฐมพยาบาล) - รูปที่ 3.1-2 (รูปที่ 36 เวชภัณฑ์และเจ้าหน้าที่ประจำห้องปฐมพยาบาล)
	- ระบุมาตรการในการควบคุมดูแลคนงานระเบียบปฏิบัติงานและเงื่อนไขในการทำงานของผู้รับเหมาลงในสัญญาจ้างผู้รับเหมา เช่น (1) การอบรมและทดสอบด้านความปลอดภัย ตามกฎหมายอย่างน้อย 6 ชั่วโมง (2) การผ่านเข้า-ออก (3) การกำหนดเขตต้องห้ามทำให้เกิดประกายไฟและเขตห้ามสูบบุหรี่ (4) ข้อกำหนดเพื่อความปลอดภัย	- ภายในพื้นที่ ก่อสร้าง	- โครงการได้ระบุมาตรการในการควบคุมคนงาน ระเบียบปฏิบัติงานและเงื่อนไขในการทำงานของผู้รับเหมาตามมาตรการฯ กำหนดลงในสัญญาจ้างผู้รับเหมา และมีการอบรมให้บริษัทรับเหมาทราบก่อนปฏิบัติงาน รวมทั้งมีการติดตามตรวจสอบการดำเนินการของบริษัทรับเหมาเป็นประจำ	- ไม่มีปัญหาและอุปสรรคในการดำเนินการ	- ภาคผนวก ข.1-6 ข้อกำหนดเพื่อความปลอดภัยของผู้รับเหมาแนบท้ายเอกสารสัญญา - ภาคผนวก ข.1-8 เอกสารการอบรมผู้รับเหมา - ภาคผนวก ข.1-9 ระบบการขออนุญาตเข้าทำงาน (Permit to Work System)

ผลกระทบที่สำคัญ ต่อสิ่งแวดล้อม	มาตรการป้องกันและแก้ไข ผลกระทบต่อสิ่งแวดล้อม	สถานที่ ดำเนินการ	ผลการดำเนินการของโรงงาน	ปัญหา อุปสรรค และการแก้ไข	เอกสารและภาพถ่าย
8. อาชีวอนามัยและความปลอดภัย (ต่อ)	(5) การขออนุญาตเข้าทำงาน (6) การปฏิบัติกรณีกเกิดอุบัติเหตุหรือเหตุการณ์ผิดปกติ (7) อุปกรณ์ป้องกันภัยส่วนบุคคล (PPE) (8) ความปลอดภัยในการทำงาน (9) การปฐมพยาบาล (10) อุบัติเหตุและเหตุการณ์ผิดปกติ (11) อุปกรณ์ดับเพลิง (12) การรักษาความสะอาด (13) เจ้าหน้าที่ความปลอดภัย (14) การประชุมด้านความปลอดภัย (15) การตรวจสอบด้านความปลอดภัย (16) การตรวจสอบด้านความปลอดภัย และกำหนดให้มีการติดตามตรวจสอบอย่างต่อเนื่อง				

ตารางที่ 3.1-1 (ต่อ)

ผลกระทบที่สำคัญ ต่อสิ่งแวดล้อม	มาตรการป้องกันและแก้ไข ผลกระทบสิ่งแวดล้อม	สถานที่ ดำเนินการ	ผลการดำเนินการของโรงงาน	ปัญหา อุปสรรค และการแก้ไข	เอกสารและภาพถ่าย
8. อากาศและ ความปลอดภัย (ต่อ)	<p>- ในกรณีที่พนักงานมีการใช้เส้นทาง สัญจรในลักษณะของถนนสายรองที่ใช้ ร่วมกับชุมชนใกล้เคียง กำหนดให้ โครงการกำกับดูแลให้บริษัทรับเหมา ดำเนินการดังนี้</p> <p>(1) วางแผนการรับส่งคนงานโดยแบ่งตาม ช่วงเวลาเช้าทำงาน</p> <p>(2) จัดเตรียมเจ้าหน้าที่อำนวยความสะดวก ด้านการจราจรบริเวณถนนที่ใช้เป็น ทางเข้า-ออกที่พนักงานในช่วงเวลา เร่งด่วน (07.00-08.00 น. และ 16.30- 17.30 น.) เพื่อแก้ไขปัญหาด้าน การจราจร</p> <p>(3) จำกัดความเร็วของรถรับส่งคนงานที่วิ่ง ในถนนสายรองที่ใช้ร่วมกับชุมชน ไม่เกิน 60 กิโลเมตร/ชั่วโมง เพื่อ ป้องกันการเกิดอุบัติเหตุและการฟุ้ง กระจายของฝุ่นละอองภายในชุมชน</p>	<p>- บริเวณ ที่พนักงาน และเส้นทาง การขนส่ง</p>	<p>- โครงการได้กำหนดให้บริษัทรับเหมา มีระบบ การจัดการบริเวณที่พนักงานและการรับ-ส่ง คนงานอย่างเหมาะสม ดังนี้</p> <ul style="list-style-type: none"> <li>● วางแผนการรับส่งคนงานให้เหมาะสม ตามช่วงเวลาที่เข้าทำงาน และหลีกเลี่ยง การสัญจรในช่วงชั่วโมงเร่งด่วน (07.00- 08.00 น. และ 16.30-17.30 น.)</li> <li>● จัดเตรียมเจ้าหน้าที่คอยอำนวยความสะดวก บริเวณทางเข้า-ออกที่พนักงาน ทุกครั้งที่มีการเข้า-ออก</li> <li>● จำกัดความเร็วของรถรับส่งที่วิ่งในถนน สายรองซึ่งใช้ร่วมกับชุมชนไม่เกิน 60 กิโลเมตร/ชั่วโมง</li> <li>● จัดคนงานทำความสะอาดถนนบริเวณ ด้านหน้าทางเข้า-ออกที่พนักงานเป็น ประจำ</li> </ul>	<p>- ไม่มีปัญหาและ อุปสรรคในการ ดำเนินการ</p>	-

ตารางที่ 3.1-1 (ต่อ)

ผลกระทบที่สำคัญ ต่อสิ่งแวดล้อม	มาตรการป้องกันและแก้ไข ผลกระทบสิ่งแวดล้อม	สถานที่ ดำเนินการ	ผลการดำเนินการของโรงงาน	ปัญหา อุปสรรค และการแก้ไข	เอกสารและภาพถ่าย
8. อากาศและ ความปลอดภัย (ต่อ)	(4) ทำความสะอาดถนนบริเวณหน้า ทางเข้า-ออกที่พักคนงาน เพื่อลดการ สะสมของฝุ่นละอองและฉีดพรมน้ำ บนถนนบริเวณหน้าทางเข้า-ออก ที่พักคนงาน เพื่อลดการฟุ้งกระจาย ของฝุ่นละอองไปยังชุมชน				
	- จัดทำแผนฉุกเฉินให้สอดคล้องและ ครอบคลุมการใช้งานเครื่อง Generator โดย บริษัทผู้รับเหมาและพนักงานจะต้อง รับทราบขั้นตอนปฏิบัติตามแผนฉุกเฉินนี้	- ภายในพื้นที่ ก่อสร้าง	- โครงการได้จัดเตรียมแผนฉุกเฉินให้สอดคล้อง และครอบคลุมการใช้งานเครื่อง Generator และได้แจ้งให้บริษัทผู้รับเหมาและพนักงาน ทราบขั้นตอนปฏิบัติตามแผนฉุกเฉิน	- ไม่มีปัญหาและ อุปสรรคในการ ดำเนินการ	- ภาคผนวก ข.2-49 การจัดการ งานควบคุมภาวะฉุกเฉิน
9. สุขภาพ	- กำกับให้บริษัทผู้รับเหมาจัดทำข้อมูลการ ตรวจสุขภาพของคนงานก่อสร้างก่อน เข้าทำงาน ปฏิบัติตามกฎหมายแรงงาน ว่าด้วยการตรวจสุขภาพร่างกายประจำปี ทั้งนี้ สำหรับคนงานก่อสร้างที่ปฏิบัติงาน ในพื้นที่ที่มีปัจจัยเสี่ยง/สัมผัสสารเคมี อันตราย โครงการจะกำหนดให้เก็บ บันทึกข้อมูลการตรวจสุขภาพตามปัจจัย เสี่ยงที่เหมาะสม	- ภายในพื้นที่ ก่อสร้าง	- โครงการกำหนดให้บริษัทผู้รับเหมาจัดทำ ข้อมูลการตรวจสุขภาพของคนงานก่อสร้าง ก่อนเข้าทำงาน และดำเนินการตรวจสุขภาพ คนงานประจำปี	- ไม่มีปัญหาและ อุปสรรคในการ ดำเนินการ	- ภาคผนวก ข.1-10 การตรวจ สุขภาพคนงานก่อสร้าง

ตารางที่ 3.1-1 (ต่อ)

ผลกระทบที่สำคัญ ต่อสิ่งแวดล้อม	มาตรการป้องกันและแก้ไข ผลกระทบสิ่งแวดล้อม	สถานที่ ดำเนินการ	ผลการดำเนินการของโรงงาน	ปัญหา อุปสรรค และการแก้ไข	เอกสารและภาพถ่าย
9. สุขภาพ (ต่อ)	- ส่งข้อมูลคนงานก่อสร้างให้หน่วยงาน สาธารณสุขและองค์กรปกครองส่วน ท้องถิ่นในพื้นที่ทราบเพื่อเตรียมความพร้อม ในการรองรับ	- หน่วยงาน สาธารณสุข	- โครงการพิจารณาคัดเลือกบริษัทผู้รับเหมาที่ ตั้งอยู่ภายในพื้นที่จังหวัดระยอง-ชลบุรี เพื่อ ลดภาระการรองรับของหน่วยงานสาธารณสุข ในพื้นที่ ทั้งนี้ปัจจุบันโครงการก่อสร้างมี ปริมาณคนงานไม่เกิน 20 คน ซึ่งหากเจ็บป่วย สามารถเข้ารับการรักษาเบื้องต้นที่ห้อง พยาบาลของโรงงานได้	- ไม่มีปัญหาและ อุปสรรคในการ ดำเนินการ	- ภาคผนวก ข.1-11 สรุปราย ชื่อบริษัทผู้รับเหมาใน พื้นที่ - รูปที่ 3.1-2 (รูปที่ 35 ห้องปฐม พยาบาล)

ตารางที่ 3.1-2 ผลการปฏิบัติตามมาตรการป้องกันและแก้ไขผลกระทบสิ่งแวดล้อม ระยะดำเนินการ  
โรงงานแอลแอลดีพีของบริษัท พีทีที โกลบอล เคมิคอล จำกัด (มหาชน)  
ระหว่างเดือนมกราคม ถึงมิถุนายน พ.ศ.2566

ผลกระทบที่สำคัญ ต่อสิ่งแวดล้อม	มาตรการป้องกันและแก้ไข ผลกระทบสิ่งแวดล้อม	สถานที่ ดำเนินการ	ผลการดำเนินการของโรงงาน	ปัญหา อุปสรรค และการแก้ไข	เอกสารและภาพถ่าย
1. มาตรการทั่วไป	- <u>ปฏิบัติตามมาตรการป้องกันและแก้ไข ผลกระทบสิ่งแวดล้อม และมาตรการ ติดตามตรวจสอบผลกระทบสิ่งแวดล้อม ที่เสนอในรายงานการเปลี่ยนแปลง รายละเอียดโครงการในรายงานการประเมิน ผลกระทบสิ่งแวดล้อม โครงการโรงงาน แอลแอลดีพี (ครั้งที่ 6) ของบริษัท พีทีที โกลบอล เคมิคอล จำกัด (มหาชน) สาขา 11 ตั้งอยู่ในนิคมอุตสาหกรรมผาแดง อำเภอ เมืองระยอง จังหวัดระยอง ที่ได้รับความ เห็นชอบจากกรมอุตสาหกรรมแห่ง ประเทศไทย อย่างเคร่งครัด</u>	- ภายในพื้นที่ โครงการ	- โรงงานซีดีและปฏิบัติตามมาตรการป้องกัน และแก้ไขผลกระทบสิ่งแวดล้อม และมาตรการ ติดตามตรวจสอบผลกระทบสิ่งแวดล้อมที่เสนอ ในรายงานการเปลี่ยนแปลงรายละเอียดโครงการ ในรายงานการประเมินผลกระทบสิ่งแวดล้อม โครงการโรงงานแอลแอลดีพี (ครั้งที่ 6) ของ บริษัท พีทีที โกลบอล เคมิคอล จำกัด (มหาชน) สาขา 11 อย่างเคร่งครัด ตลอดช่วงดำเนินการ	-	- บทที่ 3 ผลการปฏิบัติตาม มาตรการป้องกันและแก้ไข ผลกระทบสิ่งแวดล้อม - บทที่ 4 ผลการติดตามตรวจสอบ ผลกระทบสิ่งแวดล้อม - ภาคผนวก ก ผลการพิจารณา รายงานประเมินผลกระทบ สิ่งแวดล้อม โครงการ โรงงานแอลแอลดีพี

ตารางที่ 3.1-2 (ต่อ)

ผลกระทบที่สำคัญ ต่อสิ่งแวดล้อม	มาตรการป้องกันและแก้ไข ผลกระทบสิ่งแวดล้อม	สถานที่ ดำเนินการ	ผลการดำเนินการของโรงงาน	ปัญหา อุปสรรค และการแก้ไข	เอกสารและภาพถ่าย
1. มาตรการทั่วไป (ต่อ)	- เมื่อผลการติดตามตรวจสอบได้แสดงถึง ปัญหาสิ่งแวดล้อม บริษัท พีทีที โกลบอล เคมีคอล จำกัด (มหาชน) ต้องดำเนินการ ปรับปรุงแก้ไขปัญหานั้นโดยเร็ว และ ต้องปฏิบัติตามมาตรการป้องกันและแก้ไข ผลกระทบสิ่งแวดล้อม และมาตรการ ติดตามตรวจสอบผลกระทบสิ่งแวดล้อม โดยเคร่งครัด เพื่อประโยชน์ในการพิจารณา ความเหมาะสมของการกำหนดระยะเวลา การติดตามตรวจสอบต่อไป	- ภายในพื้นที่ โครงการ	- หากผลการติดตามตรวจสอบได้แสดงถึง ปัญหาสิ่งแวดล้อม โรงงานจะรีบดำเนินการ ปรับปรุงแก้ไขปัญหานั้นโดยเร็ว และ พิจารณาความเหมาะสมของการกำหนด ระยะเวลาการติดตามตรวจสอบต่อไป อย่างไรก็ตาม ผลการติดตามตรวจสอบ ผลกระทบสิ่งแวดล้อมที่ผ่านมาและในระหว่าง เดือนมกราคม ถึงมิถุนายน พ.ศ.2566 ไม่แสดง ให้เห็นถึงปัญหาสีเขียวแต่อย่างใด	- ไม่มีปัญหาและ อุปสรรคในการ ดำเนินการ	- บทที่ 4 ผลการติดตาม ตรวจสอบผลกระทบ สิ่งแวดล้อม - ภาคผนวก ค เอกสารประกอบ การปฏิบัติตามมาตรการ ติดตามตรวจสอบผลกระทบ สิ่งแวดล้อม - ภาคผนวก ง ใบรับรอง ผลการติดตามตรวจสอบ ผลกระทบสิ่งแวดล้อม
	- หากเกิดเหตุการณ์ใดๆ ก็ตามที่อาจ ก่อให้เกิดผลกระทบต่อคุณภาพสิ่งแวดล้อม บริษัท พีทีที โกลบอล เคมิคอล จำกัด (มหาชน) ต้องแจ้งให้สำนักงานทรัพยากร- ธรรมชาติและสิ่งแวดล้อมจังหวัดระยอง การนิคมอุตสาหกรรมแห่งประเทศไทย และสำนักงานนโยบายและแผนทรัพยากร- ธรรมชาติและสิ่งแวดล้อมทราบโดยเร็ว เพื่อสำนักงานฯ จะได้ให้ความร่วมมือ ในการแก้ไขปัญหาดังกล่าว	- ภายในพื้นที่ โครงการ	- โรงงานได้ควบคุมและปฏิบัติตามมาตรการ อย่างเคร่งครัด โดยจะทำการแจ้งให้สำนักงาน ทรัพยากรธรรมชาติและสิ่งแวดล้อมจังหวัด ระยอง การนิคมอุตสาหกรรมแห่งประเทศไทย และสำนักงานนโยบายและแผนทรัพยากร- ธรรมชาติและสิ่งแวดล้อมทราบถึงเหตุการณ์ ที่อาจก่อให้เกิดผลกระทบต่อคุณภาพสิ่งแวดล้อม โดยเร็ว พร้อมทั้งให้ความร่วมมือในการแก้ไข อย่างไรก็ตาม ในระหว่างเดือนมกราคม ถึง มิถุนายน พ.ศ.2566 ไม่เกิดเหตุการณ์ใดๆ ที่อาจ ก่อให้เกิดผลกระทบต่อคุณภาพสิ่งแวดล้อม แต่อย่างใด	- ไม่มีปัญหาและ อุปสรรคในการ ดำเนินการ	-

ตารางที่ 3.1-2 (ต่อ)

ผลกระทบที่สำคัญ ต่อสิ่งแวดล้อม	มาตรการป้องกันและแก้ไข ผลกระทบสิ่งแวดล้อม	สถานที่ ดำเนินการ	ผลการดำเนินการของโรงงาน	ปัญหา อุปสรรค และการแก้ไข	เอกสารและภาพถ่าย
1. มาตรการทั่วไป (ต่อ)	<ul style="list-style-type: none"> <li>- บริษัท พีทีที โกลบอล เคมิคอล จำกัด (มหาชน) ต้องเสนอรายงานผลการปฏิบัติตามมาตรการป้องกันและแก้ไขผลกระทบสิ่งแวดล้อม และมาตรการติดตามตรวจสอบผลกระทบสิ่งแวดล้อม โดยสรุปให้สำนักงานทรัพยากรธรรมชาติและสิ่งแวดล้อม จังหวัดระยอง การนิคมอุตสาหกรรมแห่งประเทศไทย และสำนักงานนโยบายและแผนทรัพยากรธรรมชาติและสิ่งแวดล้อม ทราบทุก 6 เดือน</li> </ul>	<ul style="list-style-type: none"> <li>- ภายในพื้นที่โครงการ</li> </ul>	<ul style="list-style-type: none"> <li>- โรงงานถือปฏิบัติตามรายละเอียดที่ระบุไว้ใน มาตรการป้องกันและแก้ไขผลกระทบสิ่งแวดล้อม และมาตรการติดตามตรวจสอบผลกระทบสิ่งแวดล้อมอย่างเคร่งครัด และจัดทำรายงานผลการปฏิบัติตามมาตรการฯ พร้อมนำเสนอหน่วยงานกำกับดูแล ทุก 6 เดือน ซึ่งได้นำส่งให้หน่วยงานอนุญาตครั้งล่าสุด เมื่อวันที่ 30 มกราคม พ.ศ.2566</li> </ul>	<ul style="list-style-type: none"> <li>- ไม่มีปัญหาและอุปสรรคในการดำเนินการ</li> </ul>	<ul style="list-style-type: none"> <li>- ภาคผนวก ข.2-1 หนังสือ/จดหมายนำส่งรายงานฯ ต่อหน่วยงานราชการที่เกี่ยวข้องระหว่างเดือนกรกฎาคม ถึง ธันวาคม พ.ศ.2565 (ครั้งที่ 2/2565)</li> </ul>
	<ul style="list-style-type: none"> <li>- ในกรณีที่ บริษัท พีทีที โกลบอล เคมิคอล จำกัด (มหาชน) มีความจำเป็นต้องเปลี่ยนแปลงรายละเอียดโครงการหรือมาตรการป้องกันและแก้ไขผลกระทบสิ่งแวดล้อม หรือมาตรการติดตามตรวจสอบผลกระทบสิ่งแวดล้อม ตามที่ได้เสนอไว้ในรายงานการวิเคราะห์ผลกระทบสิ่งแวดล้อมที่ได้รับความเห็นชอบไว้แล้ว ให้บริษัท พีทีที โกลบอล เคมิคอล จำกัด (มหาชน) แจ้งให้หน่วยงานที่มีอำนาจหน้าที่ในการพิจารณาอนุมัติหรืออนุญาตดำเนินการ ดังนี้</li> </ul>	<ul style="list-style-type: none"> <li>- ภายในพื้นที่โครงการ</li> </ul>	<ul style="list-style-type: none"> <li>- โรงงานยึดถือและปฏิบัติตามมาตรการฯ อย่างเคร่งครัด ทั้งนี้ กรณีโรงงานมีความประสงค์ที่จะเปลี่ยนแปลงรายละเอียดโครงการหรือมาตรการฯ ที่ได้ระบุไว้ในรายงานการประเมินผลกระทบสิ่งแวดล้อมฉบับปัจจุบันที่ยึดถืออยู่ โรงงานจะนำเสนอข้อมูลรายละเอียดการเปลี่ยนแปลงแจ้งให้หน่วยงานผู้อนุญาตที่เกี่ยวข้องพิจารณาตามลำดับขั้นตอน</li> </ul>	<ul style="list-style-type: none"> <li>- ไม่มีปัญหาและอุปสรรคในการดำเนินการ</li> </ul>	-

ผลกระทบที่สำคัญ ต่อสิ่งแวดล้อม	มาตรการป้องกันและแก้ไข ผลกระทบต่อสิ่งแวดล้อม	สถานที่ ดำเนินการ	ผลการดำเนินการของโรงงาน	ปัญหา อุปสรรค และการแก้ไข	เอกสารและภาพถ่าย
1. มาตรการทั่วไป (ต่อ)	<p>(1) หากหน่วยงานผู้อนุมัติหรืออนุญาต เห็นว่าการเปลี่ยนแปลงดังกล่าว เกิดผลดีต่อสิ่งแวดล้อมมากกว่า หรือเทียบเท่ามาตรการที่กำหนดไว้ในรายงานการวิเคราะห์ผลกระทบ สิ่งแวดล้อมที่ได้รับความเห็นชอบไว้แล้ว ให้หน่วยงานผู้อนุมัติหรือ อนุญาตรับจดแจ้งให้เป็นไปตาม หลักเกณฑ์และเงื่อนไขที่กำหนดไว้ในกฎหมายนั้นๆ ต่อไป พร้อมกับ ให้จัดทำสำเนาการเปลี่ยนแปลง ดังกล่าวข้างต้นที่รับจดแจ้งไว้ แจ้งให้ สำนักงานนโยบายและแผนทรัพยากร- ธรรมชาติและสิ่งแวดล้อม เพื่อทราบ</p> <p>(2) หากหน่วยงานผู้อนุมัติหรืออนุญาต เห็นว่าการเปลี่ยนแปลงดังกล่าว อาจกระทบต่อสาระสำคัญในรายงาน การวิเคราะห์ผลกระทบสิ่งแวดล้อม ที่ได้รับความเห็นชอบไว้แล้ว ให้ หน่วยงานผู้อนุมัติหรืออนุญาตจัดส่ง รายงานการเปลี่ยนแปลงดังกล่าว</p>				

ตารางที่ 3.1-2 (ต่อ)

ผลกระทบที่สำคัญ ต่อสิ่งแวดล้อม	มาตรการป้องกันและแก้ไข ผลกระทบสิ่งแวดล้อม	สถานที่ ดำเนินการ	ผลการดำเนินการของโรงงาน	ปัญหา อุปสรรค และการแก้ไข	เอกสารและภาพถ่าย
1. มาตรการทั่วไป (ต่อ)	ให้สำนักงานนโยบายและแผน ทรัพยากรธรรมชาติและสิ่งแวดล้อม เพื่อเสนอให้คณะกรรมการผู้ชำนาญการ พิจารณารายงานการวิเคราะห์ผลกระทบ สิ่งแวดล้อม (กชก.) ชุดที่เกี่ยวข้อง ให้ความเห็นชอบประกอบก่อน ดำเนินการเปลี่ยนแปลง และเมื่อ โครงการได้รับอนุมัติหรืออนุญาต ให้มีการเปลี่ยนแปลง ให้หน่วยงาน อนุมัติหรืออนุญาตแจ้งผลการ เปลี่ยนแปลงดังกล่าวให้สำนักงาน นโยบายและแผนทรัพยากรธรรมชาติและ สิ่งแวดล้อมเพื่อทราบ				
	- สรุปผลการศึกษา HAZOP ของโครงการ และนำเสนอตัวอย่างกรณีที่เกิดผลกระทบ สูงสุด พร้อมแสดง P&ID และเหตุผล การนำเสนอตัวอย่างดังกล่าวในเชิง เปรียบเทียบกับหน่วยอื่นของโครงการ	- ภายในพื้นที่ โครงการ	- จากผลการประเมินความเสี่ยงด้วยวิธี HAZOP ของโรงงานครั้งล่าสุด พบว่า โรงงานมีความเสี่ยง ระดับสูง ระดับที่ยอมรับได้ และระดับเล็กน้อย เท่ากับ 2, 372 และ 1,711 รายการ ตามลำดับ และจัดให้มีแผนงานควบคุมความเสี่ยง 122 แผน และแผนลดความเสี่ยง 2 แผน พร้อมทั้ง ยกตัวอย่างกรณีผลกระทบสูงสุดเรียบร้อยแล้ว	- ไม่มีปัญหาและ อุปสรรคในการ ดำเนินการ	- ภาคผนวก ข.2-2 รายงานการ วิเคราะห์ความเสี่ยง (HAZOP)

ตารางที่ 3.1-2 (ต่อ)

ผลกระทบที่สำคัญ ต่อสิ่งแวดล้อม	มาตรการป้องกันและแก้ไข ผลกระทบสิ่งแวดล้อม	สถานที่ ดำเนินการ	ผลการดำเนินการของโรงงาน	ปัญหา อุปสรรค และการแก้ไข	เอกสารและภาพถ่าย
1. มาตรการทั่วไป (ต่อ)	- ว่าจ้างหน่วยงานกลาง (Third Party) เพื่อดำเนินการตรวจสอบผลการปฏิบัติตามมาตรการป้องกันและแก้ไขผลกระทบสิ่งแวดล้อมและมาตรการติดตามตรวจสอบผลกระทบสิ่งแวดล้อมของโครงการ และแจ้งหน่วยงานอนุญาตทราบอย่างน้อย 2 สัปดาห์ ก่อนดำเนินการติดตามตรวจสอบผลกระทบสิ่งแวดล้อมด้วยหน่วยงานกลาง (Third Party)	- ภายในพื้นที่โครงการ	- บริษัท เอ็นพีซี เซฟตี้ แอนด์ เอ็นไวรอนเมนทอล เซอร์วิส จำกัด และบริษัท ซีคอฟ จำกัด เป็นหน่วยงานกลางที่ดำเนินการตรวจสอบผลการปฏิบัติตามมาตรการป้องกันและแก้ไขผลกระทบสิ่งแวดล้อม และมาตรการติดตามตรวจสอบผลกระทบสิ่งแวดล้อมของโรงงาน และโรงงานได้แจ้งแผนการดำเนินการติดตามตรวจสอบผลกระทบสิ่งแวดล้อมต่อนิคมอุตสาหกรรมผาแดงซึ่งเป็นหน่วยงานอนุญาตทราบเรียบร้อยแล้ว	- ไม่มีปัญหาและอุปสรรคในการดำเนินการ	- ภาคผนวก ข.2-3 หนังสือแจ้งแผนการติดตามตรวจสอบผลกระทบสิ่งแวดล้อมต่อนักงานนิคมอุตสาหกรรมผาแดง
	- เมื่อโครงการดำเนินการผลิตเต็มกำลังการผลิตของเครื่องจักร และมีสภาวะการผลิตคงตัว (Steady State) แล้ว พบว่าอัตราการระบายสารมลพิษทางอากาศข้างต้นมีค่าน้อยกว่าค่าที่ระบุไว้ในรายงาน บริษัท พีทีที โกลบอล เคมิคอล จำกัด (มหาชน) ต้องยึดถือค่าที่ต่ำนั้นเป็นค่าควบคุมและแจ้งให้สำนักงานนโยบายและแผนทรัพยากรธรรมชาติและสิ่งแวดล้อมทราบ	- ภายในพื้นที่โครงการ	- เมื่อโรงงานดำเนินการได้ระยะหนึ่งจนระบบมีความคงตัว และพบว่าอัตราการระบายสารมลพิษจากปล่องระบายอากาศมีค่าน้อยกว่าที่กำหนดในรายงาน โรงงานจะใช้ค่าอัตราการระบายที่มีค่านั้นเป็นค่าควบคุม โดยในช่วงที่ผ่านมาโรงงานยังไม่ได้ดำเนินการผลิตเต็มกำลังความสามารถของเครื่องจักร	- ไม่มีปัญหาและอุปสรรคในการดำเนินการ	-

ตารางที่ 3.1-2 (ต่อ)

ผลกระทบที่สำคัญ ต่อสิ่งแวดล้อม	มาตรการป้องกันและแก้ไข ผลกระทบสิ่งแวดล้อม	สถานที่ ดำเนินการ	ผลการดำเนินการของโรงงาน	ปัญหา อุปสรรค และการแก้ไข	เอกสารและภาพถ่าย
1. มาตรการทั่วไป (ต่อ)	- หากผลการตรวจวัดคุณภาพอากาศ ในบรรยากาศบริเวณพื้นที่โครงการและ บริเวณโดยรอบมีแนวโน้มเข้าใกล้ค่า มาตรฐานคุณภาพอากาศในบรรยากาศ โครงการจะต้องให้ความร่วมมือกับ หน่วยงานที่เกี่ยวข้อง ดำเนินการแก้ไข ผลกระทบด้านคุณภาพอากาศ	- ภายในพื้นที่ โครงการ	- ผลการตรวจวัดปริมาณฝุ่นละอองในบรรยากาศ บริเวณจุดตรวจวัดตามมาตรการในรายงาน EIA ของโรงงาน ระหว่างวันที่ 24 กุมภาพันธ์ - 4 มีนาคม และวันที่ 4-11 เมษายน พ.ศ.2566 ไม่มีแนวโน้มเข้าใกล้ค่ามาตรฐาน และ โรงงานได้ดำเนินการตรวจสอบ และ วิเคราะห์ข้อมูลแล้ว พบว่า ไม่ได้มีผลกระทบ อย่างมีนัยสำคัญจากกระบวนการผลิตแต่อย่างใด	- ไม่มีปัญหาและ อุปสรรคในการ ดำเนินการ	- บทที่ 4 ผลการติดตามตรวจสอบ ผลกระทบสิ่งแวดล้อม - ภาคผนวก ง ใบรับรอง ผลการติดตามตรวจสอบ ผลกระทบสิ่งแวดล้อม
	- ในกรณีที่ผลการตรวจวัดมลพิษจาก แหล่งกำเนิดและผลการตรวจวัดคุณภาพ สิ่งแวดล้อมในพื้นที่โครงการมีแนวโน้ม สูงขึ้นจากค่าที่ตรวจวัดได้ในช่วงการ ดำเนินการปกติ แต่ยังไม่เกินค่าควบคุม ที่กำหนดไว้ ให้โครงการตรวจสอบ หาสาเหตุและทำการเฝ้าระวังเพื่อเตรียม ความพร้อมในการแก้ไขปัญหาที่อาจ เกิดขึ้น ทั้งนี้ให้สรุปรายละเอียดดังกล่าว ไว้ในรายงานผลการปฏิบัติตามมาตรการ ป้องกันและแก้ไขผลกระทบสิ่งแวดล้อม และมาตรการติดตามตรวจสอบผลกระทบ สิ่งแวดล้อมให้ครบถ้วน ชัดเจนด้วย	- ภายในพื้นที่ โครงการ	- โรงงานได้มีการตรวจติดตามและเฝ้าระวัง คุณภาพสิ่งแวดล้อมภายในพื้นที่โรงงาน โดย ทำการสืบหาสาเหตุ หากพบว่าผลการตรวจวัด มีแนวโน้มสูงขึ้นจากค่าที่ตรวจวัดได้ในช่วง การดำเนินการปกติที่ผ่านมาและสรุปรายละเอียด ไว้ในรายงานในส่วนของการติดตาม ตรวจสอบผลกระทบสิ่งแวดล้อมในแต่ละ หัวข้อที่เกี่ยวข้อง	- ไม่มีปัญหาและ อุปสรรคในการ ดำเนินการ	- บทที่ 4 ผลการติดตามตรวจสอบ ผลกระทบสิ่งแวดล้อม - ภาคผนวก ค เอกสาร ประกอบการปฏิบัติตาม มาตรการติดตามตรวจสอบ ผลกระทบสิ่งแวดล้อม - ภาคผนวก ง ใบรับรอง ผลการติดตามตรวจสอบ ผลกระทบสิ่งแวดล้อม

ตารางที่ 3.1-2 (ต่อ)

ผลกระทบที่สำคัญ ต่อสิ่งแวดล้อม	มาตรการป้องกันและแก้ไข ผลกระทบสิ่งแวดล้อม	สถานที่ ดำเนินการ	ผลการดำเนินการของโรงงาน	ปัญหา อุปสรรค และการแก้ไข	เอกสารและภาพถ่าย
1. มาตรการทั่วไป (ต่อ)	- ในกรณีที่ผลการตรวจวัดมลพิษจากแหล่งกำเนิดของโครงการมีค่าเกินค่าควบคุมที่กำหนดไว้ ให้โครงการทำการตรวจสอบหาสาเหตุ ทำการแก้ไข และทำการตรวจวัดซ้ำเพื่อยืนยันประสิทธิภาพในการแก้ไข พร้อมทั้งกำหนดมาตรการเพื่อป้องกันการเกิดปัญหาในลักษณะดังกล่าวให้ครบถ้วน	- ภายในพื้นที่โครงการ	- ผลการตรวจวัดคุณภาพอากาศจากปล่อง Centrifugal Dryer เมื่อวันที่ 27 กุมภาพันธ์ พ.ศ.2566 มีค่าอยู่ในเกณฑ์ควบคุมที่กำหนดไว้ทุกรายการ	- ไม่มีปัญหาและอุปสรรคในการดำเนินการ	- บทที่ 4 ผลการติดตามตรวจสอบผลกระทบสิ่งแวดล้อม - ภาคผนวก ง ใบรับรองผลการติดตามตรวจสอบผลกระทบสิ่งแวดล้อม
	- กำหนดให้มีการรายงานลักษณะของกิจกรรมต่างๆ ที่เกิดขึ้นบริเวณโดยรอบจุดตรวจวัดคุณภาพอากาศขณะทำการตรวจวัด	- ภายในพื้นที่โครงการ	- ในช่วงที่ดำเนินการตรวจวัดคุณภาพอากาศในบรรยากาศได้มีการจดบันทึกสภาพแวดล้อม และลักษณะของกิจกรรมต่างๆ ที่เกิดขึ้นบริเวณโดยรอบจุดตรวจวัดแล้ว โดยรายงานไว้ในบทที่ 4 ผลการติดตามตรวจสอบผลกระทบสิ่งแวดล้อม	- ไม่มีปัญหาและอุปสรรคในการดำเนินการ	- บทที่ 4 ผลการติดตามตรวจสอบผลกระทบสิ่งแวดล้อม - ภาคผนวก ง ใบรับรองผลการติดตามตรวจสอบผลกระทบสิ่งแวดล้อม - รูปที่ 3.1-2 (รูปที่ 1 จุดตรวจวัดคุณภาพอากาศบริเวณวัดหนองแฟบทักษิณาราม) - รูปที่ 3.1-2 (รูปที่ 2 จุดตรวจวัดคุณภาพอากาศบริเวณทิศตะวันออกของโรงงาน)

LLDPE-T223107(1H)-Chap3

ผลกระทบที่สำคัญ ต่อสิ่งแวดล้อม	มาตรการป้องกันและแก้ไข ผลกระทบสิ่งแวดล้อม	สถานที่ ดำเนินการ	ผลการดำเนินการของโรงงาน	ปัญหา อุปสรรค และการแก้ไข	เอกสารและภาพถ่าย
1. มาตรการทั่วไป (ต่อ)	- ให้ความร่วมมือในการเชื่อมโยงข้อมูล ผลการตรวจวัดคุณภาพสิ่งแวดล้อม แบบต่อเนื่อง (Online Monitoring) ใน สถานประกอบการไปยังศูนย์เฝ้าระวังและ ควบคุมคุณภาพสิ่งแวดล้อม (Environmental Monitoring and Control Center: EMC <sup>2</sup> ) ของการนิคมอุตสาหกรรมแห่งประเทศไทย	- ภายในพื้นที่ โครงการ	- โรงงานไม่มีการระบายมลพิษทางอากาศหลัก ได้แก่ ก๊าซออกไซด์ของไนโตรเจน (NO <sub>x</sub> ) และ ก๊าซซัลเฟอร์ไดออกไซด์ (SO <sub>2</sub> ) ออกสู่ สิ่งแวดล้อม และทางโรงงานไม่ได้เชื่อมต่อ COD online สำหรับติดตามคุณภาพน้ำไปยัง EMC <sup>2</sup> เนื่องจากน้ำดังกล่าวไม่ได้ระบายออกสู่ ภายนอกโดยตรง โดยจะถูกส่งไปรวบรวม และตรวจสอบด้วย COD online ที่หน่วย บำบัดน้ำเสียของโรงงานอีเทนแครกเกอร์ ก่อนปล่อยออกนอกโรงงานของบริษัทฯ อีกครั้งหนึ่ง ทางโรงงานจึงไม่เข้าข่ายต้องติดตั้ง อุปกรณ์ตรวจวัดสิ่งแวดล้อมอย่างต่อเนื่อง	- ไม่มีปัญหาและ อุปสรรคในการ ดำเนินการ	- ภาคผนวก ข.2-4 เอกสารการ เชื่อมต่อ COD Online ของ โรงงานอีเทนแครกเกอร์

ตารางที่ 3.1-2 (ต่อ)

ผลกระทบที่สำคัญ ต่อสิ่งแวดล้อม	มาตรการป้องกันและแก้ไข ผลกระทบสิ่งแวดล้อม	สถานที่ ดำเนินการ	ผลการดำเนินการของโรงงาน	ปัญหา อุปสรรค และการแก้ไข	เอกสารและภาพถ่าย
1. มาตรการทั่วไป (ต่อ)	- กำหนดให้โครงการแจ้งการนิคมอุตสาหกรรม แห่งประเทศไทยทราบก่อนการหยุดการ ผลิต เพื่อดำเนินการซ่อมบำรุงเครื่องจักร และอุปกรณ์ประจำปี (Shutdown/Turnaround) และในช่วงก่อนการเริ่มกระบวนการผลิต (Pre-Startup)	- ภายในพื้นที่ โครงการ	- ในระหว่างเดือนมกราคม ถึงมิถุนายน พ.ศ.2566 โรงงานหยุดเดินเครื่องเพื่อซ่อม บำรุงสายการผลิตที่ 1 ในระหว่างวันที่ 18 เมษายน - 17 พฤษภาคม และ 19-22 มิถุนายน พ.ศ.2566 และ หน่วยผลิตเฮกซีน -1 ในระหว่างวันที่ 16 มิถุนายน - 4 กรกฎาคม พ.ศ.2566 โดยในทุกครั้งที่โรงงานหยุดการ ผลิต เพื่อดำเนินการซ่อมบำรุงเครื่องจักรและ อุปกรณ์ประจำปี (Shutdown/ Turnaround) โรงงานได้แจ้งการนิคมอุตสาหกรรมแห่ง ประเทศไทยทราบก่อนทุกครั้ง รวมไปถึง บริษัทใกล้เคียง และชุมชนทราบก่อนการ ดำเนินการ	- ไม่มีปัญหาและ อุปสรรคในการ ดำเนินการ	- ภาคผนวก ข.2-5 รายงาน การแจ้งดำเนินการเกี่ยวกับ การซ่อมบำรุงประจำปีและ กรณีฉุกเฉิน

ตารางที่ 3.1-2 (ต่อ)

ผลกระทบที่สำคัญ ต่อสิ่งแวดล้อม	มาตรการป้องกันและแก้ไข ผลกระทบสิ่งแวดล้อม	สถานที่ ดำเนินการ	ผลการดำเนินการของโรงงาน	ปัญหา อุปสรรค และการแก้ไข	เอกสารและภาพถ่าย
1. มาตรการทั่วไป (ต่อ)	<ul style="list-style-type: none"> <li>- หากโครงการไม่ดำเนินการก่อสร้างภายในระยะเวลา 5 ปี นับตั้งแต่สำนักงานนโยบายและแผนทรัพยากรธรรมชาติและสิ่งแวดล้อมมีหนังสือแจ้งผลการพิจารณาของคณะกรรมการผู้ชำนาญการพิจารณารายงานการวิเคราะห์ผลกระทบสิ่งแวดล้อม และเห็นชอบในรายงานการวิเคราะห์ผลกระทบสิ่งแวดล้อม ให้โครงการทบทวนข้อมูลของผลกระทบและมาตรการเสนอสำนักงานนโยบายและแผนทรัพยากรธรรมชาติและสิ่งแวดล้อม เพื่อดำเนินการพิจารณาตามขั้นตอน</li> </ul>	<ul style="list-style-type: none"> <li>- ภายในพื้นที่โครงการ</li> </ul>	<ul style="list-style-type: none"> <li>- การเปลี่ยนแปลงรายละเอียดโครงการครั้งล่าสุด ซึ่งได้รับความเห็นชอบจากการนิคมอุตสาหกรรมแห่งประเทศไทย เมื่อวันที่ 20 สิงหาคม พ.ศ.2563 ปัจจุบันอยู่ระหว่างการก่อสร้าง และการเปลี่ยนแปลงรายละเอียดโครงการครั้งที่ 9 ซึ่งได้รับความเห็นชอบจากการนิคมฯ เมื่อวันที่ 17 พฤษภาคม พ.ศ.2564 ยังไม่ได้ดำเนินการก่อสร้างแต่อย่างใด</li> </ul>	<ul style="list-style-type: none"> <li>- ไม่มีปัญหาและอุปสรรคในการดำเนินการ</li> </ul>	-
	<ul style="list-style-type: none"> <li>- เนื่องจากคณะกรรมการสิ่งแวดล้อมแห่งชาติได้ประกาศให้พื้นที่มาบตาพุดเป็นเขตควบคุมมลพิษ ดังนั้น โรงงานแอลแอลซีพีของบริษัท พีทีที โกลบอล เคมิคอล จำกัด (มหาชน) ตั้งอยู่ในเขตควบคุมมลพิษ ต้องดำเนินการตามแผนลดและขจัดมลพิษของเขตควบคุมมลพิษนั้น</li> </ul>	<ul style="list-style-type: none"> <li>- ภายในพื้นที่โครงการ</li> </ul>	<ul style="list-style-type: none"> <li>- โรงงานให้ความร่วมมือในการดำเนินงานตามแผนลดและขจัดมลพิษของเขตควบคุมมลพิษจังหวัดระยองอย่างต่อเนื่อง</li> </ul>	<ul style="list-style-type: none"> <li>- ไม่มีปัญหาและอุปสรรคในการดำเนินการ</li> </ul>	<ul style="list-style-type: none"> <li>- ภาคผนวก ข.2-6 การปฏิบัติตามแผนลดและขจัดมลพิษของเขตควบคุมมลพิษจังหวัดระยอง</li> </ul>

ตารางที่ 3.1-2 (ต่อ)

ผลกระทบที่สำคัญ ต่อสิ่งแวดล้อม	มาตรการป้องกันและแก้ไข ผลกระทบสิ่งแวดล้อม	สถานที่ ดำเนินการ	ผลการดำเนินการของโรงงาน	ปัญหา อุปสรรค และการแก้ไข	เอกสารและภาพถ่าย
1. มาตรการทั่วไป (ต่อ)	- ให้ทบทวนเหตุการณ์อุบัติเหตุ/อุบัติเหตุ ที่เกิดขึ้นจากการประกอบกิจการอุตสาหกรรม ที่มีการผลิตลักษณะเดียวกันทั้งในประเทศ และต่างประเทศ โดยเสนอในรายงาน ผลการปฏิบัติตามมาตรการป้องกันและ แก้ไขผลกระทบสิ่งแวดล้อม และ มาตรการติดตามตรวจสอบผลกระทบ สิ่งแวดล้อมของโครงการให้ครบถ้วน สมบูรณ์	- ภายในพื้นที่ โครงการ	- โรงงานได้ดำเนินการทบทวนเหตุการณ์ อุบัติเหตุ/อุบัติเหตุที่เกิดขึ้นจากการประกอบ กิจการอุตสาหกรรมที่มีกระบวนการผลิต ลักษณะเดียวกัน เพื่อนำมาเป็นแนวทาง ในการป้องกันเหตุการณ์อุบัติเหตุ ที่จะเกิดขึ้นจากโรงงาน	- ไม่มีปัญหาและ อุปสรรคในการ ดำเนินการ	- ภาคผนวก ข.2-7 ตัวอย่างการ ทบทวนเหตุการณ์อุบัติเหตุ/อุบัติเหตุ
	- จัดทำฐานข้อมูลสุขภาพของพนักงานเพื่อ นำมาใช้ประกอบการวิเคราะห์สาเหตุ ในการเกิดความผิดปกติของผลการตรวจ สุขภาพของพนักงานประจำปีในแต่ละ พื้นที่ดำเนินงาน โดยเฉพาะพื้นที่เสี่ยง พร้อมทั้งระบุอายุงานของคนงานที่ทำงาน ในพื้นที่นั้นและวิเคราะห์ความเชื่อมโยง ผลการตรวจวัดเพื่อเฝ้าระวังการสัมผัส สิ่งคุกคามสุขภาพกับฐานข้อมูลสุขภาพ ด้วย	- ภายในพื้นที่ โครงการ	- โรงงานมีการจัดทำบันทึกผลการตรวจสุขภาพ ของพนักงานและเก็บรวบรวมเป็นฐานข้อมูล ไว้ในโรงงาน เพื่อใช้ประกอบการวิเคราะห์ สาเหตุในการเกิดความผิดปกติของผลการ ตรวจสุขภาพของพนักงานประจำปีในแต่ละ พื้นที่ดำเนินงาน โดยเฉพาะพื้นที่เสี่ยง พร้อมทั้ง ระบุอายุของคนงานที่ทำงานในพื้นที่นั้น และ วิเคราะห์ความเชื่อมโยงผลการตรวจวัดเพื่อ เฝ้าระวังการสัมผัสสิ่งคุกคามสุขภาพกับ ฐานข้อมูลสุขภาพ	- ไม่มีปัญหาและ อุปสรรคในการ ดำเนินการ	- ภาคผนวก ข.2-8 ระบบ ฐานข้อมูลสุขภาพพนักงาน (User Training Presentation PTTGC-eHealth Book System)

ผลกระทบที่สำคัญ ต่อสิ่งแวดล้อม	มาตรการป้องกันและแก้ไข ผลกระทบต่อสิ่งแวดล้อม	สถานที่ ดำเนินการ	ผลการดำเนินการของโรงงาน	ปัญหา อุปสรรค และการแก้ไข	เอกสารและภาพถ่าย
1. มาตรการทั่วไป (ต่อ)	<p>- กำหนดให้มีการเก็บบันทึกข้อมูลสุขภาพของพนักงานและผู้รับเหมา (เฉพาะผู้รับเหมารายเดือนที่ปฏิบัติงานที่อยู่ในพื้นที่ของโรงงานเป็นประจำทุกวัน โครงการเป็นผู้รับผิดชอบในการตรวจสุขภาพเท่านั้น โดยไม่รวมผู้รับเหมาในช่วงที่มีการหยุดการผลิตเพื่อดำเนินการซ่อมบำรุงเครื่องจักรและอุปกรณ์ประจำปี (Shutdown/Turnaround)) ในฐานข้อมูลสุขภาพของโรงงานเป็นระยะเวลา 30 ปี</p> <p>ภายหลังที่พนักงานออกจากการทำงาน ยกเว้นในกรณี ดังนี้</p> <ul style="list-style-type: none"> <li>• กรณีที่พนักงานหรือผู้รับเหมาทำงานกับโครงการเป็นระยะเวลาน้อยกว่า 1 ปี ให้โครงการมอบบันทึกข้อมูลสุขภาพให้กับพนักงานและผู้รับเหมาเมื่อออกจากการทำงาน</li> <li>• กรณีที่โครงการจะเลิกดำเนินกิจการ ให้โครงการส่งบันทึกข้อมูลสุขภาพของพนักงานและผู้รับเหมาให้กับผู้ว่าจ้างของพนักงานและผู้รับเหมา</li> </ul>	- ภายในพื้นที่โครงการ	- โรงงานได้มีการจัดเก็บข้อมูลไว้ในฐานข้อมูลของทางบริษัท เพื่อใช้ประกอบการวิเคราะห์สาเหตุสุขภาพในการเกิดความผิดปกติของผลการตรวจสุขภาพของพนักงานประจำปี เก็บเป็นฐานข้อมูลของทางบริษัทตามที่มาตรการกำหนด	- ไม่มีปัญหาและอุปสรรคในการดำเนินการ	- ภาคผนวก ข.2-8 ระบบฐานข้อมูลสุขภาพพนักงาน (User Training Presentation PTTGC-eHeath Book System)

ตารางที่ 3.1-2 (ต่อ)

ผลกระทบที่สำคัญ ต่อสิ่งแวดล้อม	มาตรการป้องกันและแก้ไข ผลกระทบสิ่งแวดล้อม	สถานที่ ดำเนินการ	ผลการดำเนินการของโรงงาน	ปัญหา อุปสรรค และการแก้ไข	เอกสารและภาพถ่าย
1. มาตรการทั่วไป (ต่อ)	รายชื่อไป หากไม่มีผู้ว่าจ้างรายชื่อไป ให้โครงการแจ้งให้พนักงานและ ผู้รับเหมาทราบสิทธิในการขอบันทึก ข้อมูลสุขภาพของตนเองล่วงหน้า อย่างน้อย 3 เดือน ก่อนที่โครงการ จะเลิกดำเนินการ				
	- กำหนดให้มีเกณฑ์การคัดเลือกและประเมิน คุณภาพห้องปฏิบัติการวิเคราะห์และกำหนด มีการควบคุมการดำเนินการตรวจวัด คุณภาพสิ่งแวดล้อมของหน่วยงานกลาง (Third Party) ที่มาดำเนินงานให้กับ โครงการ เพื่อตรวจสอบประเมินตรวจสอบ ความน่าเชื่อถือของข้อมูล ทั้งนี้แนวทาง การตรวจสอบประเมินห้องปฏิบัติการ จะเป็นไปตามกระบวนการบริหารคู่ค้า (Supplier Management) เพื่อให้เกิด ความโปร่งใสและเป็นธรรม (Corporate Governance) ต่อทั้งโครงการและ หน่วยงานกลาง	- ภายในพื้นที่ โครงการ	- โรงงานได้คัดเลือกห้องปฏิบัติการวิเคราะห์ ที่จะมาตรวจวัดคุณภาพสิ่งแวดล้อม โดย กำหนดคุณสมบัติและรายละเอียดที่สำคัญ ซึ่งหน่วยงานกลางต้องแสดงต่อโครงการเพื่อ ประกอบการพิจารณาคัดเลือก ได้แก่ ข้อมูล การขึ้นทะเบียนห้องปฏิบัติการวิเคราะห์กับ กรมโรงงานอุตสาหกรรม วิธีการเก็บตัวอย่าง และวิธีการวิเคราะห์ รายการเครื่องมือและ อุปกรณ์ ข้อมูลการสอบเทียบเครื่องมือ และ ความสามารถในการตรวจวัดคุณภาพสิ่งแวดล้อม สำหรับโครงการในกลุ่ม GC เพื่อให้โครงการ มั่นใจได้ว่าหน่วยงานกลางมีความรู้ ความสามารถ และมีศักยภาพเพียงพอ ที่จะดำเนินการได้ รวมทั้งมีการระบุเงื่อนไขการพิจารณาจ้าง อย่างชัดเจนใน TOR เพื่อให้เกิดความโปร่งใส และเป็นธรรม	- ไม่มีปัญหาและ อุปสรรคในการ ดำเนินการ	- ภาคผนวก ข.2-9 เกณฑ์การ คัดเลือกและประเมินคุณภาพ ห้องปฏิบัติการวิเคราะห์ และ ควบคุมการดำเนินการด้าน สิ่งแวดล้อม

ตารางที่ 3.1-2 (ต่อ)

ผลกระทบที่สำคัญ ต่อสิ่งแวดล้อม	มาตรการป้องกันและแก้ไข ผลกระทบสิ่งแวดล้อม	สถานที่ ดำเนินการ	ผลการดำเนินการของโรงงาน	ปัญหา อุปสรรค และการแก้ไข	เอกสารและภาพถ่าย
2. คุณภาพอากาศ	- ก๊าซไฮโดรคาร์บอนที่ระบายจากส่วน นำกลับมาใช้ใหม่ (Vent Recovery Unit) ของโรงงานแอลเอเล็คทีฟ สายการผลิตที่ 1 และ 2 ในกรณีปกติที่มีการผลิต C4-LLDPE C6-LLDPE และ HDPE จะส่งไปเผากำจัด ที่หอเผาของโครงการ ส่วนหน่วยผลิต เฮกซีน-1 ในการดำเนินงานปกติจะ ไม่มีการระบายมลพิษทางอากาศจาก กระบวนการผลิต เนื่องจากออกแบบ ให้เป็นระบบปิด และไม่มีปล่องระบาย อากาศเสียแต่อย่างใด สำหรับกรณีฉุกเฉิน จะมีสารประกอบไฮโดรคาร์บอนจาก กระบวนการผลิตเม็ดพลาสติกแอลเอเล็คทีฟ เอชดีพี หรือกระบวนการผลิตเฮกซีน-1 ส่งไปเผากำจัดที่หอเผาของโครงการ เพื่อให้เกิดความปลอดภัย ซึ่งโรงงาน แอลเอเล็คทีฟ สายการผลิตที่ 1 โรงงาน แอลเอเล็คทีฟ สายการผลิตที่ 2 และ หน่วยการผลิตเฮกซีน-1 จะไม่เกิดการ Flare พร้อมกัน เนื่องจากตำแหน่งที่ตั้งของ	- ภายในพื้นที่ โครงการ	- โรงงานได้ปฏิบัติตามมาตรการ โดยในช่วงปกติ โรงงานรวบรวม HC จาก VRU ของ LLDPE 1 และ LLDPE 2 ไปเผากำจัดที่หอเผา และ หน่วยผลิต Hexene-1 ถูกออกแบบเป็นระบบปิด จะไม่มีการระบายอากาศเสียแต่อย่างใด สำหรับกรณีฉุกเฉินจะมีสารประกอบไฮโดร- คาร์บอนจากกระบวนการผลิตเม็ดพลาสติก แอลเอเล็คทีฟหรือกระบวนการผลิตเฮกซีน-1 ส่งไปเผากำจัดที่หอเผาของโรงงาน	- ไม่มีปัญหาและ อุปสรรคในการ ดำเนินการ	- ภาคผนวก ข.2-10 เอกสาร การใช้งานและการตรวจสอบ หอเผา

ตารางที่ 3.1-2 (ต่อ)

ผลกระทบที่สำคัญ ต่อสิ่งแวดล้อม	มาตรการป้องกันและแก้ไข ผลกระทบสิ่งแวดล้อม	สถานที่ ดำเนินการ	ผลการดำเนินการของโรงงาน	ปัญหา อุปสรรค และการแก้ไข	เอกสารและภาพถ่าย
2. คุณภาพอากาศ (ต่อ)	กระบวนการผลิตตั้งอยู่คนละบริเวณ โดยหากเกิดเพลิงไหม้ที่กระบวนการผลิตใด จะระบายก๊าซไฮโดรคาร์บอนจากกระบวนการผลิตนั้นๆ ไปเผากำจัดที่หอเผาของโครงการ ส่วนกระบวนการผลิตที่ไม่เกิดเพลิงไหม้จะหยุดการผลิต (Shutdown) อย่างปลอดภัย				
	<p>- จัดให้มีหอเผา (Flare) ความสูง 67 เมตร ที่มีความสามารถในการเผาทำลายสารประกอบไฮโดรคาร์บอนได้ไม่น้อยกว่า 165 ตัน/ชั่วโมง เพื่อรองรับก๊าซจากกระบวนการผลิตในกรณีต่างๆ ดังนี้</p> <p>(1) กรณีปกติ ประกอบด้วย</p> <p>* ทางเลือกที่ 1 กรณีผลิตเม็ดพลาสติกแอลเอลดีพี ทั้งสองสายการผลิต</p> <p>- กรณีผลิต C4-LLDPE ของโรงงานแอลเอลดีพี สายการผลิตที่ 1 และ 2 ปริมาณก๊าซประมาณ 5.443 ตัน/ชั่วโมง</p> <p>- กรณีผลิต C6-LLDPE ของโรงงานแอลเอลดีพี สายการผลิตที่ 1 และ 2 ปริมาณก๊าซประมาณ 7.630 ตัน/ชั่วโมง</p>	- หอเผา	- โรงงานได้ทำการติดตั้งหอเผา (Flare) ที่มีความสูง 67 เมตร ซึ่งมีศักยภาพในการเผาทำลายสารประกอบไฮโดรคาร์บอนจากกระบวนการผลิต (ในกรณีฉุกเฉิน) ไม่น้อยกว่า 165 ตัน/ชั่วโมง และจัดให้มีแผนการตรวจสอบและบำรุงรักษาหอเผาอย่างสม่ำเสมอ	- ไม่มีปัญหาและอุปสรรคในการดำเนินการ	<p>- ภาคผนวก ข.2-10 เอกสารการใช้งานและการตรวจสอบหอเผา</p> <p>- รูปที่ 3.1-2 (รูปที่ 3 หอเผา (Flare))</p>

ตารางที่ 3.1-2 (ต่อ)

ผลกระทบที่สำคัญ ต่อสิ่งแวดล้อม	มาตรการป้องกันและแก้ไข ผลกระทบสิ่งแวดล้อม	สถานที่ ดำเนินการ	ผลการดำเนินการของโรงงาน	ปัญหา อุปสรรค และการแก้ไข	เอกสารและภาพถ่าย
2. คุณภาพอากาศ (ต่อ)	<p>* ทางเลือกที่ 2 กรณีผลิตเม็ดพลาสติกเอชดีพีโอในสายการผลิตที่ 1 หรือ 2 รวมกับการผลิตเม็ดพลาสติกแอลเอคพีโอในสายการผลิตที่เหลือ</p> <p>- กรณีผลิต C4-LLDPE รวมกับการผลิตเม็ดพลาสติกเอชดีพีโอ จะมีปริมาณก๊าซระบายน 5.381 ตัน/ชั่วโมง</p> <p>- กรณีผลิต C6-LLDPE รวมกับการผลิตเม็ดพลาสติกเอชดีพีโอ จะมีปริมาณก๊าซระบายน 6.537 ตัน/ชั่วโมง</p> <p>* หน่วยผลิตนำร่องเพื่อการวิจัยและพัฒนาผลิตภัณฑ์โพลิเอทิลีนและผลิตภัณฑ์ตัวเร่งปฏิกิริยา ปริมาณก๊าซประมาณ 0.067 ตัน/ชั่วโมง</p> <p>(2) หน่วยผลิตเฮกซีน-1 กรณีที่โรงงานโอเพนแครกเกอร์หยุดการผลิต (Shutdown) ปริมาณก๊าซประมาณ 1.493 ตัน/ชั่วโมง</p>				

ตารางที่ 3.1-2 (ต่อ)

ผลกระทบที่สำคัญ ต่อสิ่งแวดล้อม	มาตรการป้องกันและแก้ไข ผลกระทบสิ่งแวดล้อม	สถานที่ ดำเนินการ	ผลการดำเนินการของโรงงาน	ปัญหา อุปสรรค และการแก้ไข	เอกสารและภาพถ่าย
2. คุณภาพอากาศ (ต่อ)	<p>(3) กรณีฉุกเฉิน ประกอบด้วย</p> <p>* Fire Case ที่โรงงานแอลแอลดีพีอียู สายการผลิตที่ 1 โรงงานแอลแอลดีพีอียู สายการผลิตที่ 2 และหน่วยผลิตน้ำร้อนเพื่อการวิจัยและพัฒนาฯ ปริมาณก๊าซรวมสูงสุดไม่เกิน 157.66 ตัน/ชั่วโมง</p> <p>* Manual Valve ที่ Outlet Reactor ปิด หรือ Automatic Control Valve ที่ควบคุมระดับของเหลว (Liquid) ในถังปฏิกริยา (Reactor) ของหน่วยผลิตเฮกซีน-1 เกิดขัดข้อง ปริมาณก๊าซประมาณ 33 ตัน/ชั่วโมง</p> <p>* Cooling Failure ที่โรงงานแอลแอลดีพีอียู สายการผลิตที่ 1 และ 2 ปริมาณก๊าซรวมสูงสุดไม่เกิน 57.6 ตัน/ชั่วโมง</p> <p>* Power Failure ที่โรงงานแอลแอลดีพีอียู สายการผลิตที่ 1 และ 2 ปริมาณก๊าซรวมสูงสุดไม่เกิน 74.2 ตัน/ชั่วโมง</p>				

ตารางที่ 3.1-2 (ต่อ)

ผลกระทบที่สำคัญ ต่อสิ่งแวดล้อม	มาตรการป้องกันและแก้ไข ผลกระทบสิ่งแวดล้อม	สถานที่ ดำเนินการ	ผลการดำเนินการของโรงงาน	ปัญหา อุปสรรค และการแก้ไข	เอกสารและภาพถ่าย
2. คุณภาพอากาศ (ต่อ)	- จัดให้มีการตรวจสอบและบำรุงรักษา หอเผาตามแผนงานซ่อมบำรุงรักษาของ บริษัท	- หอเผา	- โรงงานได้ดำเนินการจัดทำแผนการตรวจสอบ และบำรุงรักษาหอเผา และดำเนินการตรวจสอบ และบำรุงรักษาตามแผนงานที่กำหนดไว้	- ไม่มีปัญหาและ อุปสรรคในการ ดำเนินการ	- ภาคผนวก ข.2-10 เอกสาร การใช้งานและการตรวจสอบ หอเผา
	- รวบรวมไอระเหยจากถังเก็บไอโซเพนเทน ถังเก็บเฮกซีน-1 ถังเก็บ 2-เอทิล-1-เฮกซานอล ถังเก็บเฮกซีน-1 เพื่อรอตรวจสอบคุณภาพ (Day Tank A และ B) ถังเก็บนอร์มัลเฮปเทน ถังเก็บโพลีเมอร์หนัก และถังเก็บเฮกซีน-1 ที่ไม่ได้มาตรฐาน ไปเผาที่หอเผาของ โครงการ	- หอเผา	- ปัจจุบันโรงงานได้รวบรวมไอระเหยจาก ถังเก็บไอโซเพนเทน และเฮกซีน-1 ของ สายการผลิตที่ 1 และ 2 ไปเผายังหอเผา ของโรงงาน ส่วนหน่วยการผลิตเฮกซีน-1 ซึ่งประกอบด้วย ถังเก็บเฮกซีน-1 ถังเก็บ 2-เอทิล-1-เฮกซานอล ถังเก็บเฮกซีน-1 เพื่อรอ ตรวจสอบคุณภาพ (Day Tank A และ B) ถังเก็บนอร์มัลเฮปเทน ถังเก็บโพลีเมอร์หนัก และถังเก็บเฮกซีน-1 ที่ไม่ได้มาตรฐาน โรงงานจะทำการรวบรวมไอระเหยจากถังเก็บ ต่างๆ ไปเผาที่หอเผาของโรงงานต่อไป	- ไม่มีปัญหาและ อุปสรรคในการ ดำเนินการ	- รูปที่ 3.1-2 (รูปที่ 4 การ รวบรวมไอระเหยจากถังเก็บ ไอโซเพนเทนและถังเก็บ เฮกซีน-1 ไปเผาที่หอเผาของ โรงงาน)
	- รวบรวมก๊าซจากการฟื้นฟูสภาพสารดูดซับ ในหอดูดซับออกซิเจนเนตและการฟื้นฟู สภาพสารดูดซับในหอดูดซับน้ำไปเผาที่ หอเผาของโครงการ	- หอเผา	- โรงงานได้รวบรวมก๊าซจากการฟื้นฟูสภาพ สารดูดซับในหอดูดซับออกซิเจนเนตและ การฟื้นฟูสภาพสารดูดซับในหอดูดซับน้ำ ของสายการผลิตที่ 1 และ 2 ไปเผาที่หอเผา ของโรงงาน	- ไม่มีปัญหาและ อุปสรรคในการ ดำเนินการ	- รูปที่ 3.1-2 (รูปที่ 5 การ รวบรวมก๊าซจากการฟื้นฟู สภาพสารดูดซับใน หอ ดูดซับออกซิเจนเนตและหอ ดูดซับน้ำไปเผาที่หอเผาของ โรงงาน)

ผลกระทบที่สำคัญ ต่อสิ่งแวดล้อม	มาตรการป้องกันและแก้ไข ผลกระทบสิ่งแวดล้อม	สถานที่ ดำเนินการ	ผลการดำเนินการของโรงงาน	ปัญหา อุปสรรค และการแก้ไข	เอกสารและภาพถ่าย
2. คุณภาพอากาศ (ต่อ)	- รวบรวมอากาศที่ใช้ในการเป่าเม็ดพลาสติกให้แห้ง จาก Centrifugal Dryer ของโรงงานแอลแอลดีพีอี สายการผลิตที่ 1 ไปยัง Centrifugal Dryer Stack 1 เพื่อออกสู่บรรยากาศโดยอากาศที่ระบายออกจะมีค่าความเข้มข้นของฝุ่นละอองไม่เกิน 35 มิลลิกรัม/ลูกบาศก์เมตร (0.040 กรัม/วินาที) กิดที่สภาวะมาตรฐาน (Standard Condition) (ไม่มีการเผาไหม้เชื้อเพลิงอุณหภูมิ 25°C ความดัน 1 บรรยากาศ ออกซิเจนส่วนเกินสภาวะจริง และสภาวะแห้ง (Dry Basis)) ซึ่งโครงการจะมีการควบคุมค่าความเข้มข้นของฝุ่นละอองที่ระบายออกจาก Centrifugal Dryer Stack 1 รวมทั้งตรวจวัดคุณภาพอากาศจากปล่องจนกว่าจะยกเลิกการใช้อากาศในการเป่าเม็ดพลาสติกให้แห้งและรื้อถอนปล่องนี้ออกไป	- Centrifugal Dryer Stack 1	- โรงงานได้มอบหมายให้บริษัท ซีคोट จำกัด ดำเนินการตรวจสอบคุณภาพอากาศจากปล่อง Centrifugal Dryer Stack 1 ของโรงงานแอลแอลดีพีอี สายการผลิตที่ 1 ตามวิธีการที่กฎหมายกำหนด โดยในระหว่างเดือนมกราคม ถึงมิถุนายน พ.ศ.2566 ดำเนินการตรวจวัดในวันที่ 27 กุมภาพันธ์ พ.ศ.2566 พบว่า ปริมาณฝุ่นละอองมีค่าเท่ากับ 4.44 มิลลิกรัม/ลูกบาศก์เมตร ที่สภาวะออกซิเจนขณะตรวจวัด (20.8%O <sub>2</sub> ) หรือ <0.00002 กรัมต่อวินาที ซึ่งมีค่าอยู่ในเกณฑ์ที่มาตรการกำหนด คือไม่เกิน 35 มิลลิกรัมต่อลูกบาศก์เมตร (0.040 กรัมต่อวินาที)	- ไม่มีปัญหาและอุปสรรคในการดำเนินการ	- บทที่ 4 ผลการติดตามตรวจสอบผลกระทบสิ่งแวดล้อม - ภาคผนวก ง ใบรับรองผลการติดตามตรวจสอบผลกระทบสิ่งแวดล้อม

ตารางที่ 3.1-2 (ต่อ)

ผลกระทบที่สำคัญ ต่อสิ่งแวดล้อม	มาตรการป้องกันและแก้ไข ผลกระทบสิ่งแวดล้อม	สถานที่ ดำเนินการ	ผลการดำเนินการของโรงงาน	ปัญหา อุปสรรค และการแก้ไข	เอกสารและภาพถ่าย
2. คุณภาพอากาศ (ต่อ)	- ภายหลังการขยายกำลังการผลิต ระยะที่ 1 โครงการจะติดตั้งอุปกรณ์การขนส่งเม็ดพลาสติกโดยใช้น้ำ (Hydraulic Conveying) สำหรับโรงงานแอลแอลดีพีอี สายการผลิตที่ 2 และภายหลังการขยายกำลังการผลิต ระยะที่ 2 โครงการจะติดตั้งอุปกรณ์การขนส่งเม็ดพลาสติกโดยใช้น้ำ (Hydraulic Conveying) สำหรับโรงงานแอลแอลดีพีอี สายการผลิตที่ 1 ซึ่งจะทำให้โครงการไม่มีการใช้อากาศในการเป่าเม็ดพลาสติกให้แห้ง ดังนั้น จะไม่มีปล่องของ Centrifugal Dryer Stack ทั้งนี้โรงงานแอลแอลดีพีอี สายการผลิตที่ 2 ได้ออกแบบไว้แล้ว ให้ยกเลิกการใช้อากาศในการเป่าเม็ดพลาสติกให้แห้ง ก่อนที่จะก่อสร้างโรงงานแอลแอลดีพีอี สายการผลิตที่ 2 ดังนั้นจึงไม่มีปล่องของ Centrifugal Dryer Stack 2	- Centrifugal Dryer Stack 1	- โรงงานได้ติดตั้งอุปกรณ์การขนส่งเม็ดพลาสติก โดยใช้น้ำ (Hydraulic Conveying) สำหรับ โรงงานแอลแอลดีพีอี สายการผลิตที่ 2 ทำให้ โรงงานแอลแอลดีพีอี สายการผลิตที่ 2 ไม่มีการใช้อากาศในการเป่าเม็ดพลาสติกให้แห้ง จึงไม่มีปล่องของ Centrifugal Dryer Stack ของสายการผลิตที่ 2	- ไม่มีปัญหาและอุปสรรคในการดำเนินการ	- รูปที่ 3.1-2 (รูปที่ 6 การติดตั้งอุปกรณ์การขนส่งเม็ดพลาสติก โดยใช้น้ำ (Hydraulic Conveying))
	- จัดให้มีเจ้าหน้าที่ที่มีความรู้เป็นผู้ควบคุมการระบายมลพิษทางอากาศตามที่กฎหมายกำหนด	- ภายในพื้นที่ โรงงาน	- โรงงานจัดให้มีเจ้าหน้าที่ที่มีความรู้ ซึ่งขึ้นทะเบียนกับกรมโรงงานอุตสาหกรรมเป็นผู้ควบคุมมลพิษทางอากาศ	- ไม่มีปัญหาและอุปสรรคในการดำเนินการ	- ภาคผนวก ข.2-11 หนังสืออนุญาตและขึ้นทะเบียนผู้ควบคุมระบบบำบัดมลพิษ

LLDPE-T223107(1H)-Chap3

ผลกระทบที่สำคัญ ต่อสิ่งแวดล้อม	มาตรการป้องกันและแก้ไข ผลกระทบสิ่งแวดล้อม	สถานที่ ดำเนินการ	ผลการดำเนินการของโรงงาน	ปัญหา อุปสรรค และการแก้ไข	เอกสารและภาพถ่าย
2. คุณภาพอากาศ (ต่อ)	<p>- จัดทำข้อมูลการระบายสารอินทรีย์ระเหย (VOCs Inventory) ที่มาจากแหล่งกำเนิดของโครงการ โดยให้ดำเนินการตามร่างคู่มือการประเมินการระบายสารอินทรีย์ระเหยจากแหล่งกำเนิดในโรงงานอุตสาหกรรมของกรมโรงงานอุตสาหกรรม ทั้งนี้ การประเมินการรั่วซึมจากแหล่งกำเนิดให้ดำเนินการตามประกาศกระทรวง-อุตสาหกรรมที่เกี่ยวข้องดังนี้</p> <p>(1) โรงงานแอลแอลดีพีอี สายการผลิตที่ 1 ดำเนินการทุก 1 ปี ตามที่กฎหมายที่เกี่ยวข้องกำหนด</p> <p>(2) โรงงานแอลแอลดีพีอี สายการผลิตที่ 2 ดำเนินการให้แล้วเสร็จภายในระยะเวลา 1 ปี ภายหลังจากเริ่มดำเนินการเชิงพาณิชย์ หลังจากนั้นให้ดำเนินการตามกฎหมายที่เกี่ยวข้องกำหนด</p>	<p>- โรงงานแอลแอลดีพีอี สายการผลิตที่ 1 และ 2</p>	<p>- โรงงานได้จัดทำ VOCs Emission Inventory ของกระบวนการผลิตและอุปกรณ์/เครื่องจักรต่างๆ ของโรงงานแอลแอลดีพีอี สายการผลิตที่ 1 และ 2 เรียบร้อยแล้ว รวมถึงการจัดทำแผนการตรวจสอบการรั่วซึมของสารอินทรีย์-ระเหยบริเวณถังกักเก็บและระบบลำเลียงที่เกี่ยวข้องกับสารอินทรีย์ระเหย และรายงานผลการตรวจสอบการรั่วซึม (Leak) ของสารอินทรีย์ระเหย เสนอต่อหน่วยงานกำกับดูแลปีละ 2 ครั้ง นอกจากนี้ยังจัดทำแผนการตรวจสอบและบำรุงรักษาอุปกรณ์/เครื่องจักรต่างๆ ในเชิงป้องกันเพื่อป้องกันการรั่วซึมของสารอินทรีย์ระเหยให้อยู่ในระดับต่ำอีกด้วย</p> <p>- หน่วยการผลิต Hexene-1 ได้ดำเนินการผลิตเชิงพาณิชย์เมื่อวันที่ 23 มกราคม พ.ศ.2562 โดยมีการจัดทำ VOCs Emission Inventory แล้วเสร็จ และรายงานต่อหน่วยงานราชการเรียบร้อยแล้ว</p>	<p>- ไม่มีปัญหาและอุปสรรคในการดำเนินการ</p>	<p>- ภาคผนวก ข.2-12 เอกสารการตรวจสอบการรั่วซึมของสารอินทรีย์ระเหย (VOCs)</p> <p>- ภาคผนวก ข.2-13 แผนงานการตรวจสอบการรั่วไหลของวัตถุดิบและสารเคมี</p>

ตารางที่ 3.1-2 (ต่อ)

ผลกระทบที่สำคัญ ต่อสิ่งแวดล้อม	มาตรการป้องกันและแก้ไข ผลกระทบสิ่งแวดล้อม	สถานที่ ดำเนินการ	ผลการดำเนินการของโรงงาน	ปัญหา อุปสรรค และการแก้ไข	เอกสารและภาพถ่าย
2. คุณภาพอากาศ (ต่อ)	- รวบรวมก๊าซระบายน (Vent Gas) จากหน่วยไล่ก๊าซของเฮกซีน-1 (Hexene-1 Degassing Column) และหน่วยไล่ก๊าซของไอโซเพนเทน (Isopentane Degassing Column) ไปเผาทำลายที่หอเผาของโครงการ	- หอเผา	- โรงงานได้ดำเนินการรวบรวมก๊าซระบายนจากหน่วยไล่ก๊าซของเฮกซีน-1 และไอโซเพนเทนไปเผาทำลายที่หอเผาของโรงงานตามที่มาตรการฯ กำหนด	- ไม่มีปัญหาและอุปสรรคในการดำเนินการ	- รูปที่ 3.1-2 (รูปที่ 3 หอเผา (Flare)) - รูปที่ 3.1-2 (รูปที่ 4 การรวบรวมไอระเหยจากถังเก็บไอโซเพนเทนและถังเก็บเฮกซีน-1 ไปเผาที่หอเผาของโรงงาน)
	- สร้างจิตสำนึก (Awareness) เกี่ยวกับสารอินทรีย์ระเหยให้กับพนักงาน เช่น (1) ประชาสัมพันธ์เกี่ยวกับอันตรายจากการรั่วไหลหรือรั่วซึมของสารอินทรีย์ระเหย (2) สนับสนุนให้พนักงานเสนอแนะและสามารถลดสภาพเสี่ยงของจุดที่มีโอกาสเกิดการรั่วไหลหรือรั่วซึมของสารอินทรีย์ระเหย	- ภายในพื้นที่โรงงาน	- โรงงานได้ดำเนินการสร้างจิตสำนึกให้กับพนักงาน ได้ตระหนักถึงผลกระทบของสารอินทรีย์ระเหย โดยการประชาสัมพันธ์เกี่ยวกับอันตรายจากการรั่วไหลหรือรั่วซึมของสารอินทรีย์ระเหย และการให้ความรู้เกี่ยวกับสารอินทรีย์ระเหยเป็นประจำ เพื่อลดความเสี่ยงโอกาสเกิดการรั่วไหลหรือรั่วซึมของสารอินทรีย์ระเหย รวมทั้งส่งเสริมให้พนักงานมีส่วนร่วมในการลดความเสี่ยงที่อาจเกิดการรั่วซึมได้ด้วย	- ไม่มีปัญหาและอุปสรรคในการดำเนินการ	- ภาคผนวก ข.2-14 กิจกรรมสร้างจิตสำนึกเรื่องสารอินทรีย์ระเหย (VOCs) ให้แก่พนักงาน

ตารางที่ 3.1-2 (ต่อ)

ผลกระทบที่สำคัญ ต่อสิ่งแวดล้อม	มาตรการป้องกันและแก้ไข ผลกระทบสิ่งแวดล้อม	สถานที่ ดำเนินการ	ผลการดำเนินการของโรงงาน	ปัญหา อุปสรรค และการแก้ไข	เอกสารและภาพถ่าย
4. คุณภาพน้ำ 4.1 น้ำใช้	- ให้ความร่วมมือกับหน่วยงานในพื้นที่ ที่เกี่ยวข้องกับการวางแผนการจัดสรรน้ำใช้ เช่น กรมชลประทาน เป็นต้น ในกรณีที่เกิด การขาดแคลนน้ำใช้ในชุมชน	- ภายในพื้นที่ โรงงาน	- โรงงานจะให้ความร่วมมือกับหน่วยงาน ในพื้นที่ที่เกี่ยวข้องในการวางแผนการจัดสรร การใช้น้ำของโรงงานในกรณีที่เกิดการขาดแคลน น้ำใช้ในชุมชน	- ไม่มีปัญหาและ อุปสรรคในการ ดำเนินการ	- ภาคผนวก ข.2-15 การร่วม ประชุมกับหน่วยงานในพื้นที่ ที่เกี่ยวข้องกับการวางแผน การจัดสรรน้ำใช้
	- พิจารณาศึกษาความเป็นไปได้ของเทคโนโลยี ที่เหมาะสมในการนำน้ำ Blowdown กลับมาใช้ใหม่ในโครงการ เช่น Membrane Distillation เป็นต้น	- ภายในพื้นที่ โรงงาน	- โรงงานได้ดำเนินการศึกษาความเป็นไปได้ ในการนำน้ำ Blowdown กลับมาใช้ประโยชน์ พบว่า ในปัจจุบันมีปริมาณน้ำ Blowdown ที่ระบายออกของสายการผลิตที่ 1 อยู่ในช่วง 2.8-30.8 ตัน/ชม. และสายการผลิตที่ 2 อยู่ในช่วง 4.9-23.3 ตัน/ชม. ซึ่งมีค่าไม่ สม่ำเสมอ ดังนั้นจึงไม่เหมาะสมในการดำเนิน โครงการ อย่างไรก็ตาม โรงงานได้ดำเนินการ ติดตั้งโครงการ Wastewater Reverse Osmosis (WWRO) ที่โรงงานอีเทนแครกเกอร์ ซึ่งน้ำ Blowdown จะถูกส่งผ่านระบบ Membrane Unit ของโครงการ WWRO โดยตรง เพื่อ บำบัดก่อนระบายสู่บ่อพักน้ำทิ้ง (Final Check Basin) ของโรงงานอีเทนแครกเกอร์ ซึ่งอยู่ ระหว่างดำเนินการขออนุญาตเดินเครื่องกับ ทางกรมอุตสาหกรรมแห่งประเทศไทย	- ไม่มีปัญหาและ อุปสรรคในการ ดำเนินการ	-

ตารางที่ 3.1-2 (ต่อ)

ผลกระทบที่สำคัญ ต่อสิ่งแวดล้อม	มาตรการป้องกันและแก้ไข ผลกระทบสิ่งแวดล้อม	สถานที่ ดำเนินการ	ผลการดำเนินการของโรงงาน	ปัญหา อุปสรรค และการแก้ไข	เอกสารและภาพถ่าย
<b>4. คุณภาพน้ำ</b> <b>4.2 น้ำเสีย</b>	<ul style="list-style-type: none"> <li>- กำหนดให้มีการจัดการน้ำเสียของโครงการดังนี้               <ul style="list-style-type: none"> <li>(1) จัดให้มีบ่อ API ขนาด 7 ลูกบาศก์เมตร จำนวน 2 บ่อ ได้แก่ บ่อ API ของโรงงานแอลแอลดีพีอี สาขาการผลิตที่ 1 (API 1) และบ่อ API ของโรงงานแอลแอลดีพีอี สาขาการผลิตที่ 2 (API 2) เพื่อแยกน้ำมันที่อาจปะปนมากับน้ำเสียของโรงงานแอลแอลดีพีอี แต่ละสาขาการผลิต โดยน้ำมันที่แยกได้จะติดต่อให้หน่วยงานที่ได้รับอนุญาตจากทางราชการมารับไปกำจัด</li> <li>(2) จัดให้มีระบบตรวจวัดคุณภาพน้ำแบบต่อเนื่อง (COD Online) เพื่อตรวจสอบคุณภาพน้ำจากบ่อ API โดยกำหนดค่าเฝ้าระวังของ COD Online ไว้ที่ 100 มิลลิกรัม/ลิตร และดำเนินการดังนี้</li> </ul> </li> </ul>	<ul style="list-style-type: none"> <li>- ภายในพื้นที่โรงงาน</li> <li>- ภายในพื้นที่โรงงาน</li> </ul>	<ul style="list-style-type: none"> <li>- โรงงานได้จัดให้มีบ่อ API ขนาด 7 ลูกบาศก์เมตร เพื่อแยกน้ำมันที่อาจปะปนมากับน้ำเสียของโรงงานแอลแอลดีพีอี สาขาการผลิตที่ 1 และ 2 โดยน้ำมันที่แยกได้จะทำการเก็บรวบรวมและติดต่อให้หน่วยงานที่ได้รับอนุญาตจากทางราชการมารับไปกำจัดต่อไป</li> <li>- โรงงานได้ดำเนินการติดตั้ง COD online เรียบร้อยแล้วและทำการทดสอบระบบพร้อมกับการปรับปรุงแก้ไขข้อบกพร่องในการใช้งานให้แล้วเสร็จเมื่อเดือนมิถุนายน พ.ศ.2562 โดยมีวัตถุประสงค์เพื่อตรวจสอบคุณภาพน้ำจากบ่อ API และติดตามผลภายในโรงงานก่อนจะ</li> </ul>	<ul style="list-style-type: none"> <li>- ไม่มีปัญหาและอุปสรรคในการดำเนินการ</li> <li>- ไม่มีปัญหาและอุปสรรคในการดำเนินการ</li> </ul>	<ul style="list-style-type: none"> <li>- รูปที่ 3.1-2 (รูปที่ 7 บ่อ API ของโรงงานแอลแอลดีพีอี)</li> <li>- ภาคผนวก ข.2-16 เอกสารการสอบเทียบเครื่องมือ COD Online</li> <li>- ภาคผนวก ข.2-17 การจัดการน้ำเสียของโครงการ</li> </ul>

ผลกระทบที่สำคัญ ต่อสิ่งแวดล้อม	มาตรการป้องกันและแก้ไข ผลกระทบต่อสิ่งแวดล้อม	สถานที่ ดำเนินการ	ผลการดำเนินการของโรงงาน	ปัญหา อุปสรรค และการแก้ไข	เอกสารและภาพถ่าย
<b>4. คุณภาพน้ำ</b> <b>4.2 น้ำเสีย (ต่อ)</b>	1) กรณีที่คุณภาพน้ำจากบ่อ API มีค่า COD ต่ำกว่า 100 มิลลิกรัม/ลิตร จะระบายน้ำสู่บ่อพักน้ำทิ้ง (Final Check Basin) ขนาด 6,400 ลูกบาศก์เมตร ของโรงงานอีเทนแครกเกอร์  2) กรณีที่คุณภาพน้ำจากบ่อ API มีค่า COD สูงกว่าหรือเท่ากับ 100 มิลลิกรัม/ลิตร จะส่งน้ำทิ้งไปกักเก็บยังบ่อ Surge Basin ที่มีจำนวน 2 บ่อ และทางโครงการจะประสานงานกับโรงงานอีเทนแครกเกอร์ในการเปิดวาล์วที่จะส่งน้ำทิ้งไปบำบัดยังระบบบำบัดน้ำเสียของโรงงานอีเทนแครกเกอร์ จากนั้นจึงดำเนินการส่งน้ำทิ้งจากบ่อ Surge Basin กลับเข้ามาที่บ่อ API ของโรงงานแอลแอลดีพีอี แล้วส่งต่อไปบำบัดยังต้นทางของระบบบำบัดน้ำเสียของโรงงานอีเทนแครกเกอร์		ระบายสู่บ่อพักน้ำทิ้ง (Final Check Basin) ของโรงงานอีเทนแครกเกอร์เท่านั้น		- รูปที่ 3.1-2 (รูปที่ 8 การติดตั้ง COD Online)

LLDPE-T223107(1H)-Chap3

ผลกระทบที่สำคัญ ต่อสิ่งแวดล้อม	มาตรการป้องกันและแก้ไข ผลกระทบต่อสิ่งแวดล้อม	สถานที่ ดำเนินการ	ผลการดำเนินการของโรงงาน	ปัญหา อุปสรรค และการแก้ไข	เอกสารและภาพถ่าย
4. คุณภาพน้ำ 4.2 น้ำเสีย (ต่อ)	(3) จัดให้มีบ่อ Surge Basin จำนวน 2 บ่อ ได้แก่ บ่อ Surge Basin ของโรงงาน แอลแอลดีพีอี สาขาการผลิตที่ 1 (Surge Basin 1) ขนาด 270 ลูกบาศก์เมตร และบ่อ Surge Basin ของโรงงาน แอลแอลดีพีอี สาขาการผลิตที่ 2 (Surge Basin 2) ขนาด 344 ลูกบาศก์เมตร เพื่อใช้เป็นบ่อฉุกเฉินในการเก็บกักน้ำที่มีแนวโน้มเกินเกณฑ์เฝ้าระวังของ COD Online หรือกรณีที่ระบบ COD Online เกิดการขัดข้องหรือชำรุด ก่อนส่งไปบำบัดยังระบบบำบัดน้ำเสียของโรงงานอีเทนแครกเกอร์	- ภายในพื้นที่โรงงาน	- โรงงานได้จัดให้มีบ่อ Surge Basin จำนวน 2 บ่อ เพื่อใช้เป็นบ่อฉุกเฉินในการเก็บกักน้ำที่มีแนวโน้มเกินเกณฑ์เฝ้าระวังของ COD Online หรือกรณีที่ระบบ COD Online เกิดการขัดข้องหรือชำรุด	- ไม่มีปัญหาและอุปสรรคในการดำเนินการ	- ภาคผนวก ข.2-16 เอกสารการสอบเทียบเครื่องมือ COD Online - รูปที่ 3.1-2 (รูปที่ 9 บ่อ Surge Basin)
	(4) รวมน้ำเสียจากการอุปโภค-บริโภคของพนักงาน โรงงานแอลแอลดีพีอี สาขาการผลิตที่ 1 ประมาณ 2.6 ลูกบาศก์เมตร/วัน ส่งไปบำบัดที่ถังบำบัดน้ำเสียสำเร็จรูป ก่อนส่งต่อไปยังบ่อ API ของโรงงานแอลแอลดีพีอี สาขาการผลิตที่ 1	- ภายในพื้นที่โรงงาน	- โรงงานได้จัดให้มีถังบำบัดน้ำเสียสำเร็จรูปเพื่อบำบัดน้ำเสียจากการอุปโภค-บริโภคของพนักงาน ก่อนส่งต่อไปยังบ่อ API ของโรงงานแอลแอลดีพีอี สาขาการผลิตที่ 1 และรวมน้ำทั้งด้วยระบบลำเลียงส่งไปบำบัดยังระบบบำบัดน้ำเสียของโรงงานอีเทน-แครกเกอร์	- ไม่มีปัญหาและอุปสรรคในการดำเนินการ	- รูปที่ 3.1-2 (รูปที่ 7 บ่อ API ของโรงงานแอลแอลดีพีอี) - รูปที่ 3.1-2 (รูปที่ 10 ถังบำบัดน้ำเสียสำเร็จรูปบริเวณอาคารสำนักงาน)

LLDPE-T223107(1H)-Chap3

ผลกระทบที่สำคัญ ต่อสิ่งแวดล้อม	มาตรการป้องกันและแก้ไข ผลกระทบต่อสิ่งแวดล้อม	สถานที่ ดำเนินการ	ผลการดำเนินการของโรงงาน	ปัญหา อุปสรรค และการแก้ไข	เอกสารและภาพถ่าย
<b>4. คุณภาพน้ำ</b>  <b>4.2 น้ำเสีย (ต่อ)</b>	(5) รวบรวมน้ำเสียจากการอุปโภค-บริโภค ของพนักงานโรงงานแอลแอลดีพีอี สายการผลิตที่ 2 และหน่วยผลิต เฮกซีน-1 ประมาณ 2.6 และ 1.7 ลูกบาศก์เมตร/วันตามลำดับ ส่งไป บำบัดที่ถังบำบัดน้ำเสียสำเร็จรูป ก่อนส่งไปยังบ่อ API ของโรงงาน แอลแอลดีพีอี สายการผลิตที่ 2  (6) รวบรวมน้ำเสียจากการตัดเม็ดและ น้ำเสียจากการทำความสะอาดบ่ม เพื่อป้องกันการอุดตันของโพลีเมอร์ ซึ่งมีปริมาณดังนี้  1) ทางเลือกที่ 1 กรณีผลิตเม็ดพลาสติก แอลแอลดีพีอีทั้ง 2 สายการผลิต ปริมาณน้ำเสียจากโรงงานแอล แอลดีพีอี สายการผลิตที่ 1 และ 2 สายการผลิตละประมาณ 126.1 ลูกบาศก์เมตร/วัน รวมประมาณ 252.2 ลูกบาศก์เมตร/วัน	- ภายในพื้นที่ โรงงาน  - ภายในพื้นที่ โรงงาน	- โรงงานได้จัดให้มีถังบำบัดน้ำเสียสำเร็จรูป เพื่อบำบัดน้ำเสียจากการอุปโภค-บริโภคของ พนักงานโรงงานแอลแอลดีพีอี สายการผลิต ที่ 2 และหน่วยผลิตเฮกซีน-1 ก่อนส่งต่อไปยัง บ่อ API ของโรงงานแอลแอลดีพีอี สายการผลิต ที่ 2 และรวบรวมน้ำทิ้งด้วยระบบลำเลียง ส่งไปบำบัดยังระบบบำบัดน้ำเสียของโรงงาน อีเทนแครกเกอร์  - โรงงานได้ดำเนินการติดตั้งตะแกรงละเอียด เพื่อดักน้ำเสียจากการตัดเม็ด และการทำ ทำความสะอาด บ่ม ก่อนส่งน้ำเสียดังกล่าวไปยัง บ่อ API ของแต่ละสายการผลิต เพื่อป้องกัน การอุดตันของโพลีเมอร์ และส่งไปบำบัดด้วย ระบบบำบัดน้ำเสียของโรงงานอีเทนแครกเกอร์ ต่อไป	- ไม่มีปัญหาและ อุปสรรคในการ ดำเนินการ  - ไม่มีปัญหาและ อุปสรรคในการ ดำเนินการ	- รูปที่ 3.1-2 (รูปที่ 7 บ่อ API ของโรงงานแอลแอลดีพีอี)  - รูปที่ 3.1-2 (รูปที่ 10 ถัง บำบัดน้ำเสียสำเร็จรูปบริเวณ อาคารสำนักงาน)  - รูปที่ 3.1-2 (รูปที่ 11 จุดบำบัด ด้วยตะแกรงละเอียดก่อน ระบายน้ำเสียไปยังบ่อ API)



ตารางที่ 3.1-2 (ต่อ)

ผลกระทบที่สำคัญ ต่อสิ่งแวดล้อม	มาตรการป้องกันและแก้ไข ผลกระทบสิ่งแวดล้อม	สถานที่ ดำเนินการ	ผลการดำเนินการของโรงงาน	ปัญหา อุปสรรค และการแก้ไข	เอกสารและภาพถ่าย
4. คุณภาพน้ำ 4.2 น้ำเสีย (ต่อ)	(7) รวบรวมน้ำฝนที่มีโอกาสปนเปื้อนในช่วง 15 นาทีแรก ซึ่งเกิดขึ้นไม่ต่อเนื่องของโรงงานแอลแอลดีพีอียู สายการผลิตที่ 1 ปริมาณประมาณ 22.5 ลูกบาศก์เมตร และโรงงานแอลแอลดีพีอียู สายการผลิตที่ 2 และหน่วยผลิตเฮกซีน-1 ปริมาณรวมประมาณ 37.5 ลูกบาศก์เมตร ส่งเข้าสู่บ่อ API ของแต่ละสายการผลิต หลังจากนั้นจะส่งน้ำฝนปนเปื้อนไปกักเก็บยังบ่อ Surge Basin ที่มีจำนวน 2 บ่อ และทางโครงการจะประสานงานกับโรงงานอีเทน-แครกเกอร์ในการเปิดวาล์วที่จะส่งน้ำฝนปนเปื้อนไปบำบัดยังระบบบำบัดน้ำเสียของโรงงานอีเทนแครกเกอร์ จากนั้น จึงดำเนินการส่งน้ำฝนปนเปื้อนจากบ่อ Surge Basin กลับเข้ามาที่	- ภายในพื้นที่โรงงาน	- โรงงานได้รวบรวมน้ำฝนที่มีโอกาสปนเปื้อนในช่วง 15 นาทีแรกของโรงงานแอลแอลดีพีอียู สายการผลิตที่ 1 และ 2 และหน่วยผลิตเฮกซีน-1 (เช่น น้ำฝนที่ตกในบริเวณที่ตั้งของเครื่องสูบล้างหรือถังเก็บกักสารเคมี เป็นต้น) เข้าสู่บ่อ API ของแต่ละสายการผลิต เพื่อแยกน้ำมันที่อาจปนเปื้อนออกจากน้ำฝน หลังจากนั้นจะส่งน้ำฝนปนเปื้อนไปกักเก็บยังบ่อ Surge Basin 2 บ่อ และรวบรวมน้ำฝนปนเปื้อนดังกล่าวด้วยระบบลำเลียงส่งไปบำบัดยังระบบบำบัดน้ำเสียของโรงงานอีเทนแครกเกอร์ต่อไป	- ไม่มีปัญหาและอุปสรรคในการดำเนินการ	- รูปที่ 3.1-2 (รูปที่ 7 บ่อ API ของโรงงานแอลแอลดีพีอียู) - รูปที่ 3.1-2 (รูปที่ 9 บ่อ Surge Basin)

ตารางที่ 3.1-2 (ต่อ)

ผลกระทบที่สำคัญ ต่อสิ่งแวดล้อม	มาตรการป้องกันและแก้ไข ผลกระทบสิ่งแวดล้อม	สถานที่ ดำเนินการ	ผลการดำเนินการของโรงงาน	ปัญหา อุปสรรค และการแก้ไข	เอกสารและภาพถ่าย
4. คุณภาพน้ำ 4.2 น้ำเสีย (ต่อ)	<p>บ่อ API ของโรงงานแอลแอลดีพีอี แล้วส่งต่อไปบำบัดยังคันทางของระบบบำบัดน้ำเสียของโรงงานอีเทน-แครกเกอร์</p> <p>(8) น้ำฝนที่ไม่ปนเปื้อน ได้แก่ น้ำฝนจากบริเวณพื้นที่ส่วนผลิต ภายหลัง 15 นาทีแรก และน้ำฝนที่อยู่นอกพื้นที่ส่วนผลิต จะถูกรวบรวมสู่ระบบระบายน้ำฝนซึ่งเป็นรางระบายน้ำคอนกรีต ที่ออกแบบตามความลาดชันของพื้นที่ก่อนจะถูกระบายลงรางระบายน้ำของนิคมฯ ต่อไป</p> <p>(9) รวบรวมน้ำเสียที่เกิดจากการล้างอุปกรณ์ ในช่วงหยุดดำเนินการผลิตเพื่อซ่อมบำรุงซึ่งเกิดขึ้นไม่ต่อเนื่อง ของโรงงานแอลแอลดีพีอีสายการผลิตที่ 1 ปริมาณประมาณ 20 ลูกบาศก์เมตร/ครั้ง และโรงงานแอลแอลดีพีอี สายการผลิตที่ 2 ปริมาณประมาณ 20 ลูกบาศก์เมตร/ครั้ง</p>	<p>- ภายในพื้นที่โรงงาน</p> <p>- ภายในพื้นที่โรงงาน</p>	<p>- โรงงานได้รวบรวมน้ำฝนที่ไม่ปนเปื้อน บริเวณพื้นที่ส่วนการผลิต และนอกส่วนผลิต ไปยังระบบระบายน้ำฝนที่ออกแบบตามความลาดชันของพื้นที่ก่อนระบายลงรางระบายน้ำของนิคมฯ ต่อไป</p> <p>- โรงงานได้รวบรวมน้ำเสียที่เกิดจากการล้างอุปกรณ์ในช่วงหยุดดำเนินการผลิตเพื่อซ่อมบำรุงของโรงงานแอลแอลดีพีอี สายการผลิตที่ 1 และ 2 ไปยังจุดบำบัดด้วยตะแกรงละเอียด ก่อนส่งไปยังบ่อ API ของแต่ละสายการผลิต และติดต่อให้หน่วยงานที่ได้รับอนุญาตจากหน่วยงานราชการนำไปกำจัดต่อไป</p>	<p>- ไม่มีปัญหาและอุปสรรคในการดำเนินการ</p> <p>- ไม่มีปัญหาและอุปสรรคในการดำเนินการ</p>	<p>- รูปที่ 3.1-2 (รูปที่ 12 ระบายน้ำฝนภายในพื้นที่โรงงานที่แยกออกจากรางระบายน้ำเสีย)</p> <p>- รูปที่ 3.1-2 (รูปที่ 11 จุดบำบัดด้วยตะแกรงละเอียดก่อนระบายน้ำเสียไปยังบ่อ API)</p>

ตารางที่ 3.1-2 (ต่อ)

ผลกระทบที่สำคัญ ต่อสิ่งแวดล้อม	มาตรการป้องกันและแก้ไข ผลกระทบสิ่งแวดล้อม	สถานที่ ดำเนินการ	ผลการดำเนินการของโรงงาน	ปัญหา อุปสรรค และการแก้ไข	เอกสารและภาพถ่าย
4. คุณภาพน้ำ 4.2 น้ำเสีย (ต่อ)	<p><u>และหน่วยผลิตน้ำร่อนเพื่อการวิจัยและพัฒนาฯ ทั้ง 2 หน่วย ปริมาณประมาณ 5 ลูกบาศก์เมตร/ครั้ง บำบัดด้วยตะแกรงละเอียดก่อนส่งไปยังบ่อ API ของแต่ละสายการผลิต</u></p> <p>(10) รวบรวมน้ำเสียที่เกิดจากการล้างอุปกรณ์ในช่วงหยุดดำเนินการผลิตเพื่อซ่อมบำรุงของหน่วยผลิตเฮกซีน-1 ซึ่งเกิดขึ้นไม่ต่อเนื่อง ปริมาณประมาณ 410 ลูกบาศก์เมตร/ครั้ง ลงสู่บ่อรวบรวมน้ำ (Collection Sump) และติดต่อให้หน่วยงานที่ได้รับอนุญาตจากหน่วยงานราชการนำไปกำจัดต่อไป</p> <p>(11) ดำเนินการรวบรวมระบายน้ำทิ้งจากหอหล่อเย็น ดังนี้</p> <p>1) น้ำระบายทิ้งจากหอหล่อเย็นของโรงงานแอลแอลดีพีอี สายการผลิตที่ 1 และ 2 ปริมาณสายการผลิตละประมาณ 600 ลูกบาศก์เมตร/วัน</p>	<p>- ภายในพื้นที่โรงงาน</p> <p>- ภายในพื้นที่โรงงาน</p>	<p>ส่วนบริเวณหน่วยผลิตน้ำร่อนเพื่อการวิจัยและพัฒนาฯ ปัจจุบันอยู่ระหว่างการก่อสร้าง</p> <p>- โรงงานได้จัดให้มีบ่อรวบรวมน้ำ (Collection Sump) เพื่อรวบรวมน้ำเสียที่เกิดจากการล้างอุปกรณ์ในช่วงหยุดดำเนินการผลิตเพื่อซ่อมบำรุงของหน่วยผลิตเฮกซีน-1 และติดต่อให้หน่วยงานที่ได้รับอนุญาตจากหน่วยงานราชการนำไปกำจัดต่อไป</p> <p>- โรงงานได้รวบรวมน้ำทิ้งจากระบบหล่อเย็นของโรงงานแอลแอลดีพีอี สายการผลิตที่ 1 และ 2 ส่งไปยังบ่อพักน้ำทิ้ง (Final Check Basin) ของโรงงานอีเทนแครกเกอร์</p>	<p>- ไม่มีปัญหาและอุปสรรคในการดำเนินการ</p> <p>- ไม่มีปัญหาและอุปสรรคในการดำเนินการ</p>	<p>- รูปที่ 3.1-2 (รูปที่ 13 บ่อรวบรวมน้ำ (Collection Sump))</p> <p>- รูปที่ 3.1-2 (รูปที่ 14 บ่อพักน้ำทิ้งที่ผ่านการบำบัดแล้วของโรงงานอีเทนแครกเกอร์)</p>

ตารางที่ 3.1-2 (ต่อ)

ผลกระทบที่สำคัญ ต่อสิ่งแวดล้อม	มาตรการป้องกันและแก้ไข ผลกระทบสิ่งแวดล้อม	สถานที่ ดำเนินการ	ผลการดำเนินการของโรงงาน	ปัญหา อุปสรรค และการแก้ไข	เอกสารและภาพถ่าย
4. คุณภาพน้ำ 4.2 น้ำเสีย (ต่อ)	<p>รวมเป็นประมาณ 1,200 ลูกบาศก์เมตร/วัน</p> <p>2) น้ำระบายทิ้งจากหอหล่อเย็นของหน่วยผลิตเฮกซีน-1 ปริมาณประมาณ 160.8 ลูกบาศก์เมตร/วัน</p> <p>3) <u>น้ำระบายทิ้งจากหอหล่อเย็นของหน่วยผลิตน้ำร้อนเพื่อการวิจัยและพัฒนาฯ ทั้ง 2 หน่วย ปริมาณประมาณ 10 ลูกบาศก์เมตร/วัน</u></p> <p>โดยส่งไปยังบ่อพักน้ำทิ้ง (Final Check Basin) ขนาด 6,400 ลูกบาศก์เมตรของโรงงานอีเทนแครกเกอร์</p> <p>(12) กรณีที่ระบบบำบัดน้ำเสียของโรงงานอีเทนแครกเกอร์หยุดซ่อมบำรุงหรือเกิดขัดข้องและทางโครงการไม่สามารถส่งน้ำเสียที่ไม่เป็นไปตามเกณฑ์ค่าเฝ้าระวังของ COD Online ไปบำบัดยังระบบบำบัดน้ำเสีย</p>	- ภายในพื้นที่โรงงาน	- โรงงานได้จัดให้มีบ่อ Surge Basin เพื่อรองรับน้ำเสีย กรณีที่ระบบบำบัดน้ำเสียของโรงงานอีเทนแครกเกอร์หยุดซ่อมบำรุงหรือเกิดขัดข้องและทางโรงงานไม่สามารถส่งน้ำเสียที่ไม่เป็นไปตามเกณฑ์ค่าเฝ้าระวังของ COD Online ไปบำบัดยังระบบบำบัดน้ำเสีย	- ไม่มีปัญหาและอุปสรรคในการดำเนินการ	<p>- ภาคผนวก ข.2-16 เอกสารการสอบเทียบเครื่องมือ COD Online</p> <p>- ภาคผนวก ข.2-17 การจัดการน้ำเสียของโครงการ</p> <p>- รูปที่ 3.1-2 (รูปที่ 9 บ่อ Surge Basin)</p>

ผลกระทบที่สำคัญ ต่อสิ่งแวดล้อม	มาตรการป้องกันและแก้ไข ผลกระทบต่อสิ่งแวดล้อม	สถานที่ ดำเนินการ	ผลการดำเนินการของโรงงาน	ปัญหา อุปสรรค และการแก้ไข	เอกสารและภาพถ่าย
<b>4. คุณภาพน้ำ</b>  <b>4.2 น้ำเสีย (ต่อ)</b>	<p>ของโรงงานอีเทนแครกเกอร์ได้ทางโครงการจะส่งน้ำจากบ่อ API ไปกักเก็บยังบ่อ Surge Basin ที่มีจำนวน 2 บ่อ โดยเมื่อระบบบำบัดน้ำเสียของโรงงานอีเทนแครกเกอร์ดำเนินการได้ตามปกติ โครงการจะส่งน้ำจากบ่อ Surge Basin กลับเข้ามาที่บ่อ API แล้วส่งต่อไปยังระบบบำบัดน้ำเสียของโรงงานอีเทนแครกเกอร์ ทั้งนี้หากระบบบำบัดน้ำเสียของโรงงานอีเทนแครกเกอร์หยุดซ่อมบำรุงหรือเกิดขัดข้องติดต่อกันเป็นเวลา 1.5 วัน ทางโครงการจะติดต่อให้หน่วยงานที่ได้รับอนุญาตจากทางราชการดำเนินการสูบน้ำทิ้งในบ่อ Surge Basin ไปบำบัด</p>		<p>ของโรงงานอีเทนแครกเกอร์ได้ หากระบบบำบัดน้ำเสียของโรงงานอีเทนแครกเกอร์หยุดซ่อมบำรุงหรือเกิดขัดข้องติดต่อกันเป็นเวลา 1.5 วัน ทางโรงงานจะดำเนินการติดต่อให้หน่วยงานที่ได้รับอนุญาตจากทางราชการดำเนินการสูบน้ำทิ้งในบ่อ Surge Basin ไปบำบัดต่อไป โดยตั้งแต่เปิดดำเนินการมายังมีค่าอยู่ในเกณฑ์ค่าเฝ้าระวังตามมาตรการฯ กำหนด และโรงงานอีเทนแครกเกอร์ยังมีศักยภาพในการรองรับน้ำเสียของโรงงานอย่างต่อเนื่อง</p>		

ตารางที่ 3.1-2 (ต่อ)

ผลกระทบที่สำคัญ ต่อสิ่งแวดล้อม	มาตรการป้องกันและแก้ไข ผลกระทบสิ่งแวดล้อม	สถานที่ ดำเนินการ	ผลการดำเนินการของโรงงาน	ปัญหา อุปสรรค และการแก้ไข	เอกสารและภาพถ่าย
4. คุณภาพน้ำ 4.2 น้ำเสีย (ต่อ)	- จัดให้มีการตรวจสอบและซ่อมบำรุง ระบบตรวจวัดคุณภาพน้ำแบบต่อเนื่อง (COD Online) อย่างน้อยทุก 2 เดือน	- ภายในพื้นที่ โรงงาน	- โรงงานได้ติดตั้งระบบตรวจวัดคุณภาพน้ำ แบบต่อเนื่อง (COD Online) พร้อมทั้ง กำหนดให้มีการตรวจสอบและซ่อมบำรุง อย่างน้อยทุก 2 เดือน โดยหน่วยงานบำรุงรักษา อย่างต่อเนื่อง	- ไม่มีปัญหาและ อุปสรรคในการ ดำเนินการ	- ภาคผนวก ข.2-16 เอกสาร การสอบเทียบเครื่องมือ COD Online - รูปที่ 3.1-2 (รูปที่ 8 การติดตั้ง COD Online)
	- จัดให้มีการดูแลและซ่อมบำรุงถังบำบัด น้ำเสียสำเร็จรูป เดือนละ 1 ครั้ง	- ภายในพื้นที่ โรงงาน	- โรงงานจัดให้มีเจ้าหน้าที่เข้าตรวจสอบดูแลถัง บำบัดน้ำเสียสำเร็จรูปเป็นประจำทุกเดือน และมีแผนการซ่อมบำรุงถังบำบัดน้ำเสีย สำเร็จรูปทุก 3 เดือนต่อเนื่อง	- ไม่มีปัญหาและ อุปสรรคในการ ดำเนินการ	- ภาคผนวก ข.2-18 แผนการ ซ่อมบำรุงถังบำบัดน้ำเสีย สำเร็จรูป
	- จัดให้มีการตรวจวัดคุณภาพน้ำทิ้งโดย พนักงานของโครงการ (Internal Check) จำนวน 3 จุด ดังนี้ (1) จุดที่ 1 และจุดที่ 2 คือบริเวณบ่อ API ของโรงงานแอลแอลดีพีอี สายการผลิต ที่ 1 และสายการผลิตที่ 2 ตามลำดับ เพื่อตรวจสอบคุณภาพน้ำทิ้งจาก อาคารสำนักงานและกระบวนการผลิต ก่อนส่งไปยังบ่อพักน้ำทิ้ง (Final Check Basin) ของโรงงานอีเทนแครกเกอร์	- ภายในพื้นที่ โรงงาน	- จัดให้มีการตรวจวัดคุณภาพน้ำทิ้งโดยพนักงาน ของโรงงาน (Internal Check) สัปดาห์ละ 1 ครั้ง จำนวน 3 จุด ได้แก่ 1) บริเวณบ่อ API ของสายการผลิตที่ 1 2) บริเวณบ่อ API ของสายการผลิตที่ 2 3) บริเวณ Drain Valve ตามมาตรการฯ กำหนดอย่างเคร่งครัด	- ไม่มีปัญหาและ อุปสรรคในการ ดำเนินการ	- ภาคผนวก ข.2-19 ตัวอย่าง รายงานผลการตรวจวัดน้ำทิ้ง (Internal Check)

ผลกระทบที่สำคัญ ต่อสิ่งแวดล้อม	มาตรการป้องกันและแก้ไข ผลกระทบต่อสิ่งแวดล้อม	สถานที่ ดำเนินการ	ผลการดำเนินการของโรงงาน	ปัญหา อุปสรรค และการแก้ไข	เอกสารและภาพถ่าย
<b>4. คุณภาพน้ำ</b>  <b>4.2 น้ำเสีย (ต่อ)</b>	<p>ความถี่สัปดาห์ละ 1 ครั้ง พารามิเตอร์ ที่ตรวจวัด ได้แก่ ความเป็นกรด-ด่าง (pH) อุณหภูมิ (Temperature) ซีโอดี (COD) บีโอดี (BOD<sub>5</sub>) ทีดีเอส (TSD) น้ำมันและไขมัน (Oil&amp;Grease)</p> <p>(2) จุดที่ 3 คือ บริเวณ Drain Valve เพื่อ ตรวจสอบคุณภาพน้ำระบายทิ้งจาก หอหล่อเย็นก่อนส่งไปยังบ่อพักน้ำทิ้ง (Final Check Basin) ของโรงงานอีเทน- แตรกเกอร์ ความถี่สัปดาห์ละ 1 ครั้ง พารามิเตอร์ที่ตรวจวัด ได้แก่ ความเป็นกรด-ด่าง (pH) ซีโอดี (COD) บีโอดี (BOD<sub>5</sub>) ทีดีเอส (TDS) ปริมาณ สารแขวนลอย (SS) คลอรีนอิสระ (Free Chlorine) สภาพการนำไฟฟ้า (Conductivity) น้ำมันและไขมัน (Oil&amp;Grease)</p>				

ตารางที่ 3.1-2 (ต่อ)

ผลกระทบที่สำคัญ ต่อสิ่งแวดล้อม	มาตรการป้องกันและแก้ไข ผลกระทบสิ่งแวดล้อม	สถานที่ ดำเนินการ	ผลการดำเนินการของโรงงาน	ปัญหา อุปสรรค และการแก้ไข	เอกสารและภาพถ่าย
5. การระบายน้ำ	- จัดให้มีรางระบายน้ำฝนภายในโรงงาน แยกออกจากระบบระบายน้ำเสียอย่าง ชัดเจน	- พื้นที่โรงงาน	- โรงงานได้จัดให้มีรางระบายน้ำฝนภายใน โรงงานแยกออกจากระบบระบายน้ำเสีย	- ไม่มีปัญหาและ อุปสรรคในการ ดำเนินการ	- รูปที่ 3.1-2 (รูปที่ 12 ราง ระบายน้ำฝนภายในพื้นที่ โรงงานที่แยกออกจากราง ระบายน้ำเสีย)
	- ระบายน้ำฝนที่ไม่ปนเปื้อน เช่น น้ำฝน ที่ตกในบริเวณพื้นที่หลังคาของอาคาร ต่างๆ เป็นต้น และน้ำฝนจากบริเวณพื้นที่ ส่วนผลิต ภายหลัง 15 นาทีแรก ลงสู่ รางระบายน้ำฝนของโรงงานก่อนระบาย ลงสู่รางระบายของนิคมฯ ต่อไป	- พื้นที่โรงงาน	- โรงงานได้รวบรวมน้ำฝนที่ไม่มีโอกาสปนเปื้อน เช่น น้ำฝนที่ตกในบริเวณพื้นที่หลังคาของ อาคารต่างๆ เป็นต้น และน้ำฝนจากบริเวณ พื้นที่ส่วนการผลิตภายหลัง 15 นาทีแรก ลงสู่ รางระบายน้ำฝนของโรงงานก่อนระบายลงสู่ รางระบายของนิคมฯ	- ไม่มีปัญหาและ อุปสรรคในการ ดำเนินการ	- รูปที่ 3.1-2 (รูปที่ 15 ราง ระบายน้ำฝนบริเวณพื้นที่ สำนักงาน)
6. การคมนาคมขนส่ง	- กำหนดให้มีการควบคุมความเร็วของรถ ในพื้นที่ก่อสร้างไม่เกิน 30 กม./ชม. พร้อมทั้งติดป้ายจำกัดความเร็วรถ	- พื้นที่โรงงาน	- โรงงานมีการควบคุมความเร็วของรถในบริเวณ พื้นที่ก่อสร้าง ไม่เกิน 20 กม./ชม.	- ไม่มีปัญหาและ อุปสรรคในการ ดำเนินการ	- รูปที่ 3.1-2 (รูปที่ 16 ป้าย จำกัดความเร็วภายในโรงงาน ไม่เกิน 20 กม./ชม.)
	- ตรวจสอบสภาพเครื่องยนต์รถทุกครั้ง ตามคู่มือการบำรุงรักษารถตลอดอายุ การใช้งาน	- พื้นที่โรงงาน และตลอด เส้นทาง การขนส่ง	- โรงงานได้มีการดำเนินการตรวจสอบสภาพรถยนต์ อย่างสม่ำเสมอ และได้มีการจัดทำคู่มือการ บำรุงรักษารถตลอดอายุการใช้งานเพื่อเป็น แนวทางในการปฏิบัติงาน	- ไม่มีปัญหาและ อุปสรรคในการ ดำเนินการ	- ภาคผนวก ข.2-20 คู่มือการ บำรุงรักษารถตลอดอายุ การใช้งาน

ตารางที่ 3.1-2 (ต่อ)

ผลกระทบที่สำคัญ ต่อสิ่งแวดล้อม	มาตรการป้องกันและแก้ไข ผลกระทบสิ่งแวดล้อม	สถานที่ ดำเนินการ	ผลการดำเนินการของโรงงาน	ปัญหา อุปสรรค และการแก้ไข	เอกสารและภาพถ่าย
6. การคมนาคมขนส่ง (ต่อ)	- ควบคุมน้ำหนักรถบรรทุกให้อยู่ในเกณฑ์ ที่กฎหมายกำหนด	- พื้นที่โรงงาน และตลอด เส้นทาง การขนส่ง	- โรงงานได้มีการควบคุมน้ำหนักรถบรรทุก ให้อยู่ในเกณฑ์ที่กฎหมายกำหนด	- ไม่มีปัญหาและ อุปสรรคในการ ดำเนินการ	- ภาคผนวก ข.2-21 เอกสาร การควบคุมน้ำหนัก รถบรรทุก - รูปที่ 3.1-2 (รูปที่ 17 การชั่ง น้ำหนักรถบรรทุก)
	- จัดให้มีเจ้าหน้าที่ช่วยอำนวยความสะดวก และจัดระเบียบการจราจรบริเวณทางเข้า- ออก พื้นที่โรงงาน	- ทางเข้า-ออก พื้นที่โรงงาน	- โรงงานได้จัดให้มีเจ้าหน้าที่ช่วยอำนวยความสะดวกและจัดระเบียบการจราจรบริเวณ ทางเข้า-ออก พื้นที่โรงงานตลอด 24 ชั่วโมง	- ไม่มีปัญหาและ อุปสรรคในการ ดำเนินการ	- รูปที่ 3.1-2 (รูปที่ 18 เจ้าหน้าที่ อำนวยความสะดวกและ จัดระเบียบการจราจรบริเวณ ทางเข้า-ออกพื้นที่โรงงาน)
	- ร่วมมือกับนิคมฯ กวดขันให้พนักงาน ขับรถใช้ความระมัดระวังและปฏิบัติตาม กฎจราจรอย่างเคร่งครัด	- พื้นที่โรงงาน และพื้นที่ นิคมฯ	- โรงงานได้ให้ความร่วมมือกับนิคมฯ ในการ กวดขันให้พนักงานขับรถใช้ความระมัดระวัง และปฏิบัติตามกฎจราจรอย่างเคร่งครัดตามที่ มาตรการฯ กำหนด	- ไม่มีปัญหาและ อุปสรรคในการ ดำเนินการ	- ภาคผนวก ข.2-22 คู่มือ พนักงานขับรถขนส่งสารเคมี
	- กำหนดข้อปฏิบัติให้รถบรรทุกของโครงการ หลีกเลี่ยงการขับขึ้นเขตนิคมอุตสาหกรรม และทำเรืออุตสาหกรรมพื้นที่มาบตาพุด ในช่วงชั่วโมงเร่งด่วนของวันทำการ ระหว่างเวลา 07:00-08:00 น. และ 16:30- 17:30 น. และจำกัดความเร็วสูงสุดของ ยานพาหนะภายในนิคมฯ ไม่ให้เกิน	- ถนนภายใน นิคมฯ	- โรงงานได้แจ้งไปยังผู้ขนส่งวัตถุดิบ สารเคมี และตัวเร่งปฏิกิริยาให้ขับรถด้วยความระมัดระวัง หลีกเลี่ยงการขนส่งในช่วงชั่วโมงเร่งด่วน (07:00-08:00 น. และ 16:30-17:30 น.) และ จำกัดความเร็วในการขับภายในนิคมฯ ไม่ให้เกินเกณฑ์ที่กำหนดในประกาศการนิคม อุตสาหกรรมแห่งประเทศไทย ที่ 68/2557	- ไม่มีปัญหาและ อุปสรรคในการ ดำเนินการ	- ภาคผนวก ข.2-23 เอกสาร การแจ้งข้อกำหนดเรื่องขับขึ้น รถบรรทุกให้ผู้รับเหมาปฏิบัติ ตาม - รูปที่ 3.1-2 (รูปที่ 16 ป้ายจำกัด ความเร็วภายในโรงงาน ไม่เกิน 20 กม./ชม.)

ตารางที่ 3.1-2 (ต่อ)

ผลกระทบที่สำคัญ ต่อสิ่งแวดล้อม	มาตรการป้องกันและแก้ไข ผลกระทบสิ่งแวดล้อม	สถานที่ ดำเนินการ	ผลการดำเนินการของโรงงาน	ปัญหา อุปสรรค และการแก้ไข	เอกสารและภาพถ่าย
6. การคมนาคมขนส่ง (ต่อ)	เกณฑ์ที่กำหนดในประกาศการนิคม อุตสาหกรรมแห่งประเทศไทย ที่ 68/2557 เรื่อง การควบคุมการจราจรในกลุ่มนิคม อุตสาหกรรมและท่าเรืออุตสาหกรรม พื้นที่มาบตาพุด		คือ ไม่ให้เกิน 40 กม./ชม. (รถบรรทุกอุปกรณ์ พิเศษ) 60 กม./ชม. (รถเครนและรถบรรทุก วัตถุดิบทราย) และภายในโรงงานไม่ให้เกิน 20 กม./ชม.		- รูปที่ 3.1-2 (รูปที่ 19 จำกัด ความเร็วรถขนส่งสารเคมี ภายในนิคมฯ ไม่เกิน 60 กม./ ชม.)
	- หลีกเลี่ยงเส้นทางที่มีการจราจรหนาแน่น เช่น ถนนห้วยโป่ง-หนองบอน เป็นต้น รวมทั้งหลีกเลี่ยงเส้นทางอื่นๆ ที่พบว่า ก่อให้เกิดผลกระทบด้านการจราจรต่อ ชุมชน	- ตลอด เส้นทาง การขนส่ง	- โรงงานได้แจ้งไปยังผู้ขนส่งวัตถุดิบ สารเคมี และตัวเร่งปฏิกิริยาของโรงงาน ให้หลีกเลี่ยง เส้นทางที่มีการจราจรหนาแน่น เช่น ถนน ห้วยโป่ง-หนองบอน เพื่อลดผลกระทบด้าน การจราจรต่อชุมชน	- ไม่มีปัญหาและ อุปสรรคในการ ดำเนินการ	- ภาคผนวก ข.2-23 เอกสาร การแจ้งข้อกำหนดเรื่องข้อชี้ รถบรรทุกให้ผู้รับเหมาปฏิบัติ ตาม
	- กำหนดให้มีการติดเบอร์โทรศัพท์ที่ รถขนส่งเพื่อเป็นช่องทางในการแจ้ง ข้อร้องเรียนมายังโครงการ	- รถขนส่ง ของ โครงการ	- โรงงานได้กำหนดให้รถขนส่งวัตถุดิบ สารเคมี และผลิตภัณฑ์ต่างๆ มีการติดป้ายชื่อ และ เบอร์โทรศัพท์ติดต่อไว้บนรถอย่างชัดเจน เพื่อเป็นช่องทางในการแจ้งข้อร้องเรียนมายัง โรงงาน	- ไม่มีปัญหาและ อุปสรรคในการ ดำเนินการ	- รูปที่ 3.1-2 (รูปที่ 20 ป้ายชื่อ และเบอร์โทรศัพท์ติดต่อ บนรถขนส่งสารเคมีและ ผลิตภัณฑ์)
	- ควบคุมให้บริษัทผู้รับจ้างขนส่งจัดเตรียม เอกสารกำกับรถขนส่งและข้อมูลความ ปลอดภัยเคมีภัณฑ์ (SDS) พร้อมทั้งติดชื่อ สารเคมี สัญลักษณ์ความเป็นอันตราย	- รถขนส่ง ของ โครงการ	- โรงงานได้กำหนดให้ผู้รับจ้างขนส่งสารเคมี จัดเตรียมเอกสารกำกับรถขนส่งและข้อมูล ความปลอดภัยเคมีภัณฑ์ (SDS) พร้อมทั้ง ติดชื่อสารเคมี สัญลักษณ์ความเป็นอันตราย	- ไม่มีปัญหาและ อุปสรรคในการ ดำเนินการ	- ภาคผนวก ข.2-24 เอกสาร กำกับรถขนส่งและข้อมูล ความปลอดภัยเคมีภัณฑ์ (SDS)

ตารางที่ 3.1-2 (ต่อ)

ผลกระทบที่สำคัญ ต่อสิ่งแวดล้อม	มาตรการป้องกันและแก้ไข ผลกระทบสิ่งแวดล้อม	สถานที่ ดำเนินการ	ผลการดำเนินการของโรงงาน	ปัญหา อุปสรรค และการแก้ไข	เอกสารและภาพถ่าย
6. การคมนาคมขนส่ง (ต่อ)	และเบอร์โทรศัพท์ติดต่อ เพื่อเป็นช่องทาง ในการแจ้งเรื่องร้องเรียนมายังโครงการ รวมทั้ง จัดให้มีคู่มือการระงับอุบัตินัยจาก วัตถุอันตราย ซึ่งระบุขั้นตอนการตอบโต้ เหตุฉุกเฉินไว้อย่างชัดเจน เพื่อใช้เป็น แนวทางปฏิบัติให้กับพนักงานขับรถ ขนส่งสารเคมี		และเบอร์โทรศัพท์ติดต่อไว้บนรถอย่างชัดเจน อีกทั้งจัดทำคู่มือการระงับอุบัตินัยจากวัตถุ อันตราย		- ภาคผนวก ข.2-22 คู่มือ พนักงานขับรถขนส่งสารเคมี - รูปที่ 3.1-2 (รูปที่ 20 ป้ายชื่อ และเบอร์โทรศัพท์ติดต่อ บนรถขนส่งสารเคมีและ ผลิตภัณฑ์)
	- คัดเลือกบริษัทผู้รับจ้างขนส่งที่มีการติดตั้ง ระบบ Global Positioning System (GPS) และระบบควบคุมความเร็วรถ	- ตลอด เส้นทาง การขนส่ง	- โรงงานได้คัดเลือกบริษัทผู้รับจ้างขนส่งที่มี การติดตั้งระบบ Global Positioning System (GPS) และระบบควบคุมความเร็วรถ พร้อม ระบุไว้ในสัญญาจ้างผู้ขนส่ง	- ไม่มีปัญหาและ อุปสรรคในการ ดำเนินการ	- ภาคผนวก ข.2-25 ระบบ Global Positioning System (GPS) และระบบควบคุม ความเร็วของรถขนส่ง
	- กำหนดให้มีการจัดทำคู่มือการปฏิบัติงาน ในการขนส่งและการขนถ่าย พร้อม มาตรการตรวจสอบด้านความปลอดภัย ในแต่ละขั้นตอน และแผนปฏิบัติการ ภาวะฉุกเฉินในกรณีที่เกิดอุบัติเหตุ	- พื้นที่โรงงาน และตลอด เส้นทาง การขนส่ง	- โรงงานได้จัดทำคู่มือการปฏิบัติงานในการขนส่ง และการขนถ่าย พร้อมมาตรการตรวจสอบ ด้านความปลอดภัยในแต่ละขั้นตอน รวมทั้ง จัดทำแผนปฏิบัติการภาวะฉุกเฉินในกรณีที่ รถขนส่งสารเคมีเกิดอุบัติเหตุ	- ไม่มีปัญหาและ อุปสรรคในการ ดำเนินการ	- ภาคผนวก ข.2-26 คู่มือการ ปฏิบัติงานในการขนส่งและ ขนถ่าย

ตารางที่ 3.1-2 (ต่อ)

ผลกระทบที่สำคัญ ต่อสิ่งแวดล้อม	มาตรการป้องกันและแก้ไข ผลกระทบสิ่งแวดล้อม	สถานที่ ดำเนินการ	ผลการดำเนินการของโรงงาน	ปัญหา อุปสรรค และการแก้ไข	เอกสารและภาพถ่าย
7. การจัดการของเสีย  7.1 การจัดการ ทั่วไป	- จัดทำรายงานสรุปปริมาณของเสียแต่ละชนิด ที่เกิดขึ้นจากการดำเนินการของโรงงาน และสัดส่วนปริมาณของเสียที่นำไป รีไซเคิล (Recycle) หรือส่งกำจัด พร้อม สำเนาเอกสารการส่งกำจัด	- ภายในพื้นที่ โรงงาน	- โรงงานได้จัดบันทึกชนิด ปริมาณกากของเสีย ที่เกิดขึ้นจากการดำเนินการของโรงงานและ วิธีการกำจัดเป็นประจำทุกเดือน และจัดทำ รายงานสรุปข้อมูลการจัดการกากของเสีย และรายละเอียดสัดส่วนปริมาณของเสีย ที่นำไป Recycle หรือส่งกำจัดร่วมกับโรงงาน อีเทนแตรกเกอร์ และโรงงานแอลดีพีอี	- ไม่มีปัญหาและ อุปสรรคในการ ดำเนินการ	- บทที่ 4 ผลการติดตามตรวจสอบ ผลกระทบสิ่งแวดล้อม - ภาคผนวก ข.2-27 หนังสือ ขออนุญาตนำสิ่งปฏิกูลหรือ วัสดุที่ไม่ใช้แล้วออกนอก โรงงาน - ภาคผนวก ข.2-28 ตัวอย่าง ใบกำกับการขนส่งกากของเสีย
	- จัดให้มีเจ้าหน้าที่ที่มีความรู้เป็นผู้ควบคุม ระบบการจัดการมลพิษทางอุตสาหกรรม ตามที่กฎหมายกำหนด	- ภายในพื้นที่ โรงงาน	- โรงงานได้จัดเจ้าหน้าที่ที่มีความรู้ ซึ่งขึ้นทะเบียน กับกรมโรงงานอุตสาหกรรมเป็นผู้ควบคุม ระบบการจัดการกากของเสีย	- ไม่มีปัญหาและ อุปสรรคในการ ดำเนินการ	- ภาคผนวก ข.2-11 หนังสือ อนุญาตและขึ้นทะเบียนผู้ ควบคุมระบบบำบัดมลพิษ
	- จัดทำขั้นตอนการดำเนินการจัดการสิ่งปฏิกูล หรือวัสดุไม่ใช้แล้วที่เกิดขึ้นภายในโรงงาน และปฏิบัติตามอย่างเคร่งครัด	- ภายในพื้นที่ โรงงาน	- โรงงานได้ดำเนินการจัดทำขั้นตอนการดำเนินการ จัดการสิ่งปฏิกูลหรือวัสดุไม่ใช้แล้วที่เกิดขึ้น ภายในโรงงานและปฏิบัติตามอย่างเคร่งครัด โดยได้มีการขออนุญาตดำเนินการส่งสิ่งปฏิกูล หรือวัสดุที่ไม่ใช้แล้วออกนอกโรงงานเพื่อ กำจัด/บำบัด ตามใบอนุญาต อก.6501-956 ต่อกรมโรงงานอุตสาหกรรมอย่างถูกต้อง	- ไม่มีปัญหาและ อุปสรรคในการ ดำเนินการ	- ภาคผนวก ข.2-27 หนังสือ ขออนุญาตนำสิ่งปฏิกูลหรือ วัสดุที่ไม่ใช้แล้วออกนอก โรงงาน - ภาคผนวก ข.2-29 การปฏิบัติ ของโรงงานในรายการของเสีย ที่ขออนุญาตแต่ไม่ได้รับ

ตารางที่ 3.1-2 (ต่อ)

ผลกระทบที่สำคัญ ต่อสิ่งแวดล้อม	มาตรการป้องกันและแก้ไข ผลกระทบสิ่งแวดล้อม	สถานที่ ดำเนินการ	ผลการดำเนินการของโรงงาน	ปัญหา อุปสรรค และการแก้ไข	เอกสารและภาพถ่าย
7. การจัดการของเสีย  7.1 การจัดการ ทั่วไป (ต่อ)			ในส่วนของการที่ยังไม่ได้รับอนุญาตหรือเอกสารไม่เพียงพอ รวมทั้งขออนุญาตใหม่ได้ มีการชี้แจงรายละเอียดเพิ่มเติมครบถ้วนแล้ว		อนุญาตในกรณีที่มีการแจ้งเอกสารไม่เพียงพอ หรือไม่อนุญาตตามที่ระบุในหนังสือขออนุญาต  - ภาคผนวก ข.2-30 การดำเนินการและการจัดการสิ่งปฏิกูลหรือวัสดุไม่ใช่แล้ว
	- รณรงค์ให้พนักงานปฏิบัติตามแนวคิด 3R (Reduce, Reuse และ Recycle)	- ภายในพื้นที่โรงงาน	- โรงงานได้จัดกิจกรรมการรณรงค์ให้พนักงานปฏิบัติตามแนวคิด 5Rs (Reduce, Reuse, Recycle, Refuse และ Renewable) อย่างสม่ำเสมอ	- ไม่มีปัญหาและอุปสรรคในการดำเนินการ	- ภาคผนวก ข.2-31 การประชาสัมพันธ์รณรงค์ให้พนักงานปฏิบัติตามแนวคิด 5Rs
	- จัดให้มีอาคารเก็บวัสดุ (Scrap Building) เพื่อใช้ในการเก็บวัสดุเหลือใช้ เช่น ดุงพลาสติก พาเลทไม้ และฉนวน (Insulation) ที่เสื่อมสภาพ เป็นต้น ก่อนส่งไปกำจัดภายนอก โดยอาคารเก็บกากของเสียจะมีหลังคาและผนังล้อมรอบเพื่อป้องกันน้ำฝนสาด และมีรางระบายน้ำที่มีตะแกรงปิด	- ภายในพื้นที่โรงงาน	- โรงงานจัดให้มีอาคารเก็บวัสดุ (Scrap Building) เพื่อใช้ในการเก็บวัสดุเหลือใช้ เช่น ดุงพลาสติก พาเลทไม้ และฉนวน (Insulation) ที่เสื่อมสภาพ เป็นต้น ก่อนส่งไปกำจัดภายนอก โดยมีมาตรฐานอาคารตามที่มาตรการฯ กำหนด	- ไม่มีปัญหาและอุปสรรคในการดำเนินการ	- รูปที่ 3.1-2 (รูปที่ 21 อาคารเก็บวัสดุ (Scrap Building))  - รูปที่ 3.1-2 (รูปที่ 22 รางระบายน้ำที่มีตะแกรงปิดสำหรับรองรับน้ำที่ใช้ทำความสะอาดพื้นที่อาคารเก็บวัสดุ)

ตารางที่ 3.1-2 (ต่อ)

ผลกระทบที่สำคัญ ต่อสิ่งแวดล้อม	มาตรการป้องกันและแก้ไข ผลกระทบสิ่งแวดล้อม	สถานที่ ดำเนินการ	ผลการดำเนินการของโรงงาน	ปัญหา อุปสรรค และการแก้ไข	เอกสารและภาพถ่าย
7. การจัดการของเสีย  7.1 การจัดการ ทั่วไป (ต่อ)	สำหรับรองรับน้ำที่ใช้ในการทำมาสะอาด พื้นที่อาคาร โดยวางระบายน้ำจะเชื่อมต่อ ไปยัง Sump Box เพื่อกักเก็บน้ำที่ใช้ใน การทำมาสะอาดพื้นที่ภายในอาคาร ก่อนสูบน้ำใน Sump Box ไปบำบัดที่บ่อ API ของโครงการหรือส่งกำจัดยังหน่วยงาน ที่ได้รับอนุญาตจากหน่วยงานราชการ โดยไม่มีการระบายน้ำจากบ่อดังกล่าว ออกสู่รางระบายน้ำฝนของโครงการ รวมทั้งติดตั้งถังดับเพลิง (Fire Extinguisher) จำนวน 2 ถัง ไว้ที่บริเวณอาคารเก็บวัสดุ				<ul style="list-style-type: none"> <li>- รูปที่ 3.1-2 (รูปที่ 23 Sump Box)</li> <li>- รูปที่ 3.1-2 (รูปที่ 24 Fire Extinguisher บริเวณอาคารเก็บวัสดุ)</li> </ul>
	<ul style="list-style-type: none"> <li>- จัดให้มีบ่อเก็บกากโพลีเมอร์ (Lump Polymer Pit) ใช้ในการเก็บกากโพลีเมอร์ที่เกิดขึ้นในช่วงเริ่มต้นการผลิต (Start Up) ก่อนส่งขายให้แก่บริษัทผู้รับซื้อ</li> </ul>	<ul style="list-style-type: none"> <li>- ภายในพื้นที่โรงงาน</li> </ul>	<ul style="list-style-type: none"> <li>- โรงงานได้ทำการศึกษาการจัดทำบ่อเก็บกากโพลีเมอร์ (Lump Polymer Pit) แล้วพบว่าไม่มีความจำเป็นที่จะจัดทำ เนื่องจากมีความไม่เหมาะสมต่อบริษัทผู้รับซื้อในการเข้ามารับไปรีไซเคิล ทั้งนี้โรงงานได้มีการจัดเตรียมพื้นที่และภาชนะสำหรับจัดเก็บกากโพลีเมอร์เพื่อให้เหมาะสมต่อผู้รับซื้อในการเข้ามารับเพื่อส่งขายเรียบร้อยแล้ว</li> </ul>	<ul style="list-style-type: none"> <li>- ไม่มีปัญหาและอุปสรรคในการดำเนินการ</li> </ul>	<ul style="list-style-type: none"> <li>- รูปที่ 3.1-2 (รูปที่ 25 ภาชนะจัดเก็บกากโพลีเมอร์)</li> </ul>

ตารางที่ 3.1-2 (ต่อ)

ผลกระทบที่สำคัญ ต่อสิ่งแวดล้อม	มาตรการป้องกันและแก้ไข ผลกระทบสิ่งแวดล้อม	สถานที่ ดำเนินการ	ผลการดำเนินการของโรงงาน	ปัญหา อุปสรรค และการแก้ไข	เอกสารและภาพถ่าย
7. การจัดการของเสีย  7.1 การจัดการ ทั่วไป (ต่อ)	- วางแผนการขออนุญาตส่งกำจัดกากของเสียให้สอดคล้องกับช่วงเวลาการเกิดกากของเสียและการติดต่อประสานงานกับผู้รับกำจัดให้เป็นไปตามที่กฎหมายเกี่ยวข้องกำหนด	- ภายในพื้นที่ โรงงาน	- โรงงานได้มีการวางแผนการขออนุญาตส่งกำจัดกากของเสียให้สอดคล้องกับช่วงเวลาการเกิดกากของเสียและการติดต่อประสานงานกับผู้รับกำจัดให้เป็นไปตามที่กฎหมายกำหนดอย่างเคร่งครัด	- ไม่มีปัญหาและอุปสรรคในการดำเนินการ	- ภาคผนวก ข.2-30 การดำเนินการและการจัดการสิ่งปฏิกูลหรือวัสดุไม่ใช้แล้ว
	- กำหนดให้มีการตรวจติดตาม (Audit) หน่วยงานรับกำจัดกากของเสียที่ได้รับอนุญาตจากทางราชการที่โครงการได้จัดส่งกากของเสียไปกำจัด เพื่อให้มั่นใจว่าหน่วยงานดังกล่าวจัดการกากของเสียของโครงการเป็นไปตามข้อกำหนดและถูกต้องตามหลักวิชาการ	- ภายในพื้นที่ โรงงาน	- โรงงานได้มีการตรวจสอบติดตาม (Audit) หน่วยงานรับกำจัดกากของเสียที่ได้รับอนุญาตจากทางราชการที่โรงงานได้จัดส่งกากของเสียไปกำจัดเป็นประจำ โดยในปี พ.ศ.2566 ดำเนินการตรวจติดตามเมื่อวันที่ 30 มิถุนายน พ.ศ.2566	- ไม่มีปัญหาและอุปสรรคในการดำเนินการ	- ภาคผนวก ข.2-32 การตรวจติดตาม (Audit) หน่วยงานรับกำจัดกากของเสีย  - รูปที่ 3.1-2 (รูปที่ 26 การตรวจติดตาม (Audit) หน่วยงานรับกำจัดกากของเสีย)

ตารางที่ 3.1-2 (ต่อ)

ผลกระทบที่สำคัญ ต่อสิ่งแวดล้อม	มาตรการป้องกันและแก้ไข ผลกระทบสิ่งแวดล้อม	สถานที่ ดำเนินการ	ผลการดำเนินการของโรงงาน	ปัญหา อุปสรรค และการแก้ไข	เอกสารและภาพถ่าย
7. การจัดการของเสีย  7.2 ขยะมูลฝอย จากสำนักงาน และโรงอาหาร	- จัดให้มีถังรองรับของเสีย เช่น ถังขยะทั่วไป ถังขยะรีไซเคิล และถังขยะอันตราย เป็นต้น เพื่อให้ง่ายต่อการคัดแยกของเสียแต่ละ ประเภท	- ภายในพื้นที่ โรงงาน	- โรงงานได้จัดให้มีถังรองรับของเสียจาก สำนักงาน 3 ประเภท ได้แก่ (1) ถังสีเขียว ได้แก่ เศษอาหาร เศษใบไม้ ซึ่ง เป็นขยะที่สามารถรีไซเคิลเป็นปุ๋ยหมักได้ จัดส่งให้เทศบาลเมืองมาบตาพุดนำไป กำจัด (2) ถังสีน้ำเงิน ได้แก่ กระดาษและกล่อง จาก อาคารต่างๆ ซึ่งเป็นขยะรีไซเคิล จะนำมา คัดแยกและขายให้ผู้รับซื้อ (3) ถังสีแดง ได้แก่ ถ่านอัลคาไลน์ ถังหมัก ซึ่งเป็นขยะที่ไม่สามารถรีไซเคิลได้	- ไม่มีปัญหาและ อุปสรรคในการ ดำเนินการ	- ภาคผนวก ข.2-33 แผนผัง ถังขยะ - รูปที่ 3.1-2 (รูปที่ 27 ถังรองรับ ขยะบริเวณโรงงาน)
	- ของเสียทั่วไป เช่น เศษอาหาร เศษใบไม้ เศษหญ้า เป็นต้น ปริมาณประมาณ 0.18 ลูกบาศก์เมตร/วัน จะจัดเตรียมถังขยะ สำหรับบรรจุของเสียทั่วไปวางกระจาย ตามจุดต่างๆ ในโรงงานให้เพียงพอ ก่อนติดต่อให้เทศบาลเมืองมาบตาพุด นำไปกำจัด	- ภายในพื้นที่ โรงงาน	- โรงงานได้จัดเตรียมถังรองรับขยะทั่วไป กระจายตามจุดต่างๆ ภายในโรงงาน และ รวบรวมมาเก็บไว้ในถังพักขยะ ก่อนติดต่อให้ เทศบาลเมืองมาบตาพุดนำไปกำจัดต่อไป	- ไม่มีปัญหาและ อุปสรรคในการ ดำเนินการ	- ภาคผนวก ข.2-33 แผนผัง ถังขยะ - รูปที่ 3.1-2 (รูปที่ 27 ถังรองรับ ขยะบริเวณโรงงาน)

ตารางที่ 3.1-2 (ต่อ)

ผลกระทบที่สำคัญ ต่อสิ่งแวดล้อม	มาตรการป้องกันและแก้ไข ผลกระทบสิ่งแวดล้อม	สถานที่ ดำเนินการ	ผลการดำเนินการของโรงงาน	ปัญหา อุปสรรค และการแก้ไข	เอกสารและภาพถ่าย
7. การจัดการของเสีย  7.2 ขยะมูลฝอย จากสำนักงาน และร้านอาหาร (ต่อ)	- ของเสียรีไซเคิล เช่น กระดาษ แก้ว โลหะ และพลาสติก เป็นต้น ปริมาณประมาณ 0.1 ลูกบาศก์เมตร/วัน จะจัดเตรียมถัง รองรับของเสียรีไซเคิลวางกระจายตามจุด ต่างๆ ในโรงงานให้เพียงพอ ก่อนนำมา คัดแยกตามประเภทของเสียและขายให้ ผู้รับซื้อที่ได้รับอนุญาตจากหน่วยงาน ราชการ	- ภายในพื้นที่ โรงงาน	- โรงงานได้จัดเตรียมถังรองรับของเสียรีไซเคิล เช่น กระดาษและกล่อง จากอาคารต่างๆ กระจายตามจุดต่างๆ ของโรงงานอย่างเพียงพอ และติดต่อให้ผู้รับซื้อมารับเพื่อนำกลับไป รีไซเคิล	- ไม่มีปัญหาและ อุปสรรคในการ ดำเนินการ	- ภาคผนวก ข.2-27 หนังสือ ขออนุญาตนำสิ่งปฏิกูลหรือ วัสดุที่ไม่ใช้แล้วออกนอก โรงงาน - ภาคผนวก ข.2-28 ตัวอย่าง ใบกำกับการขนส่งกากของเสีย - ภาคผนวก ข.2-33 แผนผัง ถังขยะ - รูปที่ 3.1-2 (รูปที่ 21 อาคารเก็บ วัสดุ (Scrap Building)) - รูปที่ 3.1-2 (รูปที่ 27 ถังรองรับ ขยะบริเวณโรงงาน)
	- ของเสียอันตราย เช่น หลอดฟลูออเรสเซนต์ ถ่านไฟฉาย หมึกพิมพ์ และถ่านไฟฉาย เป็นต้น ปริมาณประมาณ 0.06 ลูกบาศก์เมตร/ วัน จะจัดเตรียมถังรองรับขยะอันตราย วางกระจายตามจุดต่างๆ ในโรงงานให้ เพียงพอ ก่อนนำมาคัดแยกตามประเภท	- ภายในพื้นที่ โรงงาน	- โรงงานได้จัดเตรียมถังรองรับขยะอันตราย วางกระจายตามจุดต่างๆ ในโรงงานอย่าง เพียงพอ และรวบรวมไปเก็บไว้ในอาคารเก็บ กากของเสีย เพื่อทำการคัดแยกตามประเภท ของเสียอีกครั้ง และติดต่อให้หน่วยงาน ที่ได้รับอนุญาตมารับไปกำจัดอย่างถูกวิธี	- ไม่มีปัญหาและ อุปสรรคในการ ดำเนินการ	- ภาคผนวก ข.2-27 หนังสือ ขออนุญาตนำสิ่งปฏิกูลหรือ วัสดุที่ไม่ใช้แล้วออกนอก โรงงาน - ภาคผนวก ข.2-28 ตัวอย่าง ใบกำกับการขนส่งกากของเสีย

ตารางที่ 3.1-2 (ต่อ)

ผลกระทบที่สำคัญ ต่อสิ่งแวดล้อม	มาตรการป้องกันและแก้ไข ผลกระทบสิ่งแวดล้อม	สถานที่ ดำเนินการ	ผลการดำเนินการของโรงงาน	ปัญหา อุปสรรค และการแก้ไข	เอกสารและภาพถ่าย
7. การจัดการของเสีย  7.2 ขยะมูลฝอย จากสำนักงาน และโรงอาหาร (ต่อ)	ของเสียอีกครั้ง โดยขยะบางส่วนที่สามารถ นำกลับมาใช้ประโยชน์ จะส่งให้ผู้ผลิต หรือผู้ซื้อ เพื่อนำกลับไปปรับปรุงคุณภาพ ต่อไป ส่วนขยะที่เหลือจะติดต่อให้หน่วยงาน ที่ได้รับอนุญาตจากหน่วยงานราชการ มารับไปกำจัดอย่างถูกวิธีต่อไป				<ul style="list-style-type: none"> <li>- ภาคผนวก ข.2-33 แผนผัง ถังขยะ</li> <li>- รูปที่ 3.1-2 (รูปที่ 27 ถังรองรับ ขยะบริเวณโรงงาน)</li> <li>- รูปที่ 3.1-2 (รูปที่ 21 อาคารเก็บ วัสดุ (Scrap Building))</li> </ul>
7.3 ของเสียจาก กระบวนการ ผลิต	<ul style="list-style-type: none"> <li>- ของเสียจากกระบวนการผลิตจะดำเนินการ ดังนี้ <u>โรงงานแอลแอลดีพีอี สายการผลิตที่ 1</u> <u>และ 2</u> (1) เศษพลาสติกขนาดเล็กที่ปะปนมากับ น้ำเสียจากการตัดเม็ด ทางเลือกที่ 1 กรณีผลิตเม็ดพลาสติกแอลแอลดีพีอี ทั้งสองสายการผลิตจะมีปริมาณรวม ประมาณ 27.5 ตัน/ปี ทางเลือกที่ 2 กรณีมีการผลิตเม็ดพลาสติกเอชดีพีอี ในสายการผลิตที่ 1 หรือ 2 รวมกับ การผลิตเม็ดพลาสติกแอลแอลดีพีอี ในสายผลิตที่เหลือจะมีปริมาณรวม</li> </ul>	<ul style="list-style-type: none"> <li>- ภายในพื้นที่ โรงงาน</li> </ul>	โรงงานได้เก็บเศษพลาสติกขนาดเล็กที่ปะปน มากับน้ำเสียจากการตัดเม็ด ซึ่งในระหว่าง เดือนมกราคม ถึงมิถุนายน พ.ศ.2566 พบว่ามี ปริมาณเศษเม็ดพลาสติกจาก LLDPE สายการผลิตที่ 1 และสายการผลิตที่ 2 ไม่มี ปริมาณเศษเม็ดพลาสติกแต่อย่างใด	<ul style="list-style-type: none"> <li>- ไม่มีปัญหาและ อุปสรรคในการ ดำเนินการ</li> </ul>	<ul style="list-style-type: none"> <li>- รูปที่ 3.1-2 (รูปที่ 28 ถังบรรจุ เศษพลาสติกขนาดเล็ก ที่ปะปนมากับน้ำเสียจากการ ตัดเม็ด)</li> </ul>

ตารางที่ 3.1-2 (ต่อ)

ผลกระทบที่สำคัญ ต่อสิ่งแวดล้อม	มาตรการป้องกันและแก้ไข ผลกระทบสิ่งแวดล้อม	สถานที่ ดำเนินการ	ผลการดำเนินการของโรงงาน	ปัญหา อุปสรรค และการแก้ไข	เอกสารและภาพถ่าย
7. การจัดการของเสีย  7.3 ของเสียจาก กระบวนการ ผลิต (ต่อ)	ทั้งสองสายการผลิตประมาณ 23.75 ตัน/ปี จะเก็บรวบรวมใส่ถุงพลาสติก เก็บไว้ในลานกระบวนการผลิตก่อน จำหน่ายให้กับลูกค้าต่อไป  (2) น้ำมันหล่อลื่นใช้แล้วจากงานซ่อมบำรุง ประมาณ 20 ตัน/ปี จะรวบรวมใส่ถัง 200 ลิตร เก็บไว้ในอาคารเก็บกาก ของเสียของโรงงานอีเทนแครกเกอร์ ก่อนติดต่อให้หน่วยงานที่ได้รับอนุญาต จากหน่วยงานราชการรับไปกำจัด	- ภายในพื้นที่ โรงงาน	- โรงงานได้เก็บรวบรวมน้ำมันหล่อลื่น ที่ใช้งานแล้วไว้ในถังขนาด 200 ลิตร และ เก็บรวบรวมไว้ในอาคารเก็บพักของเสีย ก่อนติดต่อให้หน่วยงานที่ได้รับอนุญาตจาก กรมโรงงานอุตสาหกรรมรับไปกำจัดโดย นำไปใช้เป็นเชื้อเพลิง ซึ่งในระหว่างเดือน มกราคม ถึงมิถุนายน พ.ศ.2566 มีปริมาณ น้ำมันหล่อลื่นที่ใช้งานของสายการผลิตที่ 1 เท่ากับ 8.82 ตัน และสายการผลิตที่ 2 เท่ากับ ไม่มีปริมาณน้ำมันหล่อลื่นที่ใช้งานแล้วแต่ อย่างไร	- ไม่มีปัญหาและ อุปสรรคในการ ดำเนินการ	- ภาคผนวก ข.2-27 หนังสือ ขออนุญาตนำสิ่งปฏิกูลหรือ วัสดุที่ไม่ใช้แล้วออกนอก โรงงาน  - ภาคผนวก ข.2-28 ตัวอย่าง ใบกำกับการณ์ขนส่งกาก ของเสีย  - รูปที่ 3.1-2 (รูปที่ 21 อาคารเก็บ วัสดุ (Scrap Building))  - รูปที่ 3.1-2 (รูปที่ 29 ถังเก็บ น้ำมันหล่อลื่นที่ใช้งานแล้ว)

ตารางที่ 3.1-2 (ต่อ)

ผลกระทบที่สำคัญ ต่อสิ่งแวดล้อม	มาตรการป้องกันและแก้ไข ผลกระทบสิ่งแวดล้อม	สถานที่ ดำเนินการ	ผลการดำเนินการของโรงงาน	ปัญหา อุปสรรค และการแก้ไข	เอกสารและภาพถ่าย
7. การจัดการของเสีย  7.3 ของเสียจาก กระบวนการ ผลิต (ต่อ)	(3) สารดูดซับที่เสื่อมสภาพ ประมาณ 224 ตัน/2-5 ปี จะรวบรวมใส่ถังขนาด 200 ลิตร เก็บไว้ในอาคารเก็บกากของเสียของโรงงานอีเทนแครกเกอร์ ก่อนติดต่อให้หน่วยงานที่ได้รับอนุญาตจากหน่วยงานราชการรับไปกำจัด	- ภายในพื้นที่ โรงงาน	- โรงงานได้จัดเตรียมพื้นที่รองรับสารดูดซับที่เสื่อมสภาพ ซึ่งในระหว่างเดือนมกราคม ถึง มิถุนายน พ.ศ.2566 พบว่าไม่มีปริมาณสารดูดซับที่เสื่อมสภาพ หากมีจะเก็บไว้ในอาคารเก็บกากของเสียของโรงงานอีเทนแครกเกอร์ ก่อนติดต่อให้หน่วยงานที่ได้รับอนุญาตจากหน่วยงานราชการรับไปกำจัดต่อไป	- ไม่มีปัญหาและอุปสรรคในการดำเนินการ	- ภาคผนวก ข.2-27 หนังสือขออนุญาตนำสิ่งปฏิกูลหรือวัสดุที่ไม่ใช้แล้วออกนอกโรงงาน - ภาคผนวก ข.2-28 ตัวอย่างใบกำกับการขนส่งกากของเสีย - รูปที่ 3.1-2 (รูปที่ 21 อาคารเก็บวัสดุ (Scrap Building))
	(4) กากโพลิเมอร์ ประมาณ 50 ตัน/ปี เก็บไว้ในบ่อเก็บกากโพลิเมอร์ (Lump Polymer Pit) ของโครงการ ก่อนจำหน่ายให้ผู้รับซื้อ เพื่อนำไปแปรรูปพลาสติก	- ภายในพื้นที่ โรงงาน	- โรงงานได้ทำการศึกษาการจัดทำบ่อเก็บกากโพลิเมอร์ (Lump Polymer Pit) แล้วพบว่าไม่มีความจำเป็นที่จะจัดทำ เนื่องจากมีความไม่เหมาะสมต่อบริษัทผู้รับซื้อในการเข้ามารับไปส่งขาย ทั้งนี้ โรงงานได้มีการจัดเตรียมพื้นที่และภาชนะสำหรับจัดเก็บกากโพลิเมอร์ เพื่อให้เหมาะสมต่อผู้รับซื้อในการเข้ามารับเพื่อส่งขายเรียบร้อยแล้ว โดยในระหว่างเดือนมกราคม ถึงมิถุนายน พ.ศ.2566 มีปริมาณกากโพลิเมอร์ของสายการผลิตที่ 1 เท่ากับ 25.52 ตัน และสายการผลิตที่ 2 เท่ากับ 9.13 ตัน	- ไม่มีปัญหาและอุปสรรคในการดำเนินการ	-

LLDPE-T223107(1H)-Chap3

ผลกระทบที่สำคัญ ต่อสิ่งแวดล้อม	มาตรการป้องกันและแก้ไข ผลกระทบต่อสิ่งแวดล้อม	สถานที่ ดำเนินการ	ผลการดำเนินการของโรงงาน	ปัญหา อุปสรรค และการแก้ไข	เอกสารและภาพถ่าย
7. การจัดการของเสีย  7.3 ของเสียจาก กระบวนการ ผลิต (ต่อ)	(5) Filter Polymer จาก Gas Separation Membrane Unit ประมาณ 20 ชิ้น/ปี รวบรวมใส่บรรจุภัณฑ์เก็บไว้ในอาคารเก็บวัสดุ (Scrap Building) ของโครงการก่อนติดต่อให้หน่วยงานที่ได้รับอนุญาตจากหน่วยงานราชการรับไปกำจัด	- ภายในพื้นที่ โรงงาน	- ในระหว่างเดือนมกราคม ถึงมิถุนายน พ.ศ.2566 โรงงานไม่มีกากของเสียจำพวก Filter Polymer แต่อย่างใด	- ไม่มีปัญหาและ อุปสรรคในการ ดำเนินการ	- รูปที่ 3.1-2 (รูปที่ 21 อาคารเก็บ วัสดุ (Scrap Building))
	<u>หน่วยผลิตเฮกซีน-1</u> (1) กากของเสียจากงานซ่อมบำรุง ซึ่งเป็นสารจำพวกโพลิเอทิลีน (Polyethylene) ประมาณ 5.1 ตัน /2-3 ปี รวบรวมใส่ถังขนาด 200 ลิตร เก็บในอาคารเก็บกากของเสียของโรงงานอีเทนแครกกเกอร์ ก่อนติดต่อให้หน่วยงานที่ได้รับอนุญาตจากหน่วยงานราชการรับไปกำจัดต่อไป	- ภายในพื้นที่ โรงงาน	- โรงงานได้เก็บรวบรวมกากของเสียจากงานซ่อมบำรุง ซึ่งเป็นสารจำพวกโพลิเอทิลีน (Polyethylene) รวบรวมไว้ในอาคารเก็บวัสดุ (Scrap Building) โดยในระหว่างเดือนมกราคม ถึงมิถุนายน พ.ศ.2566 พบว่า ไม่มีปริมาณสารจำพวกโพลิเอทิลีนเกิดขึ้นแต่อย่างใด	- ไม่มีปัญหาและ อุปสรรคในการ ดำเนินการ	- รูปที่ 3.1-2 (รูปที่ 21 อาคารเก็บ วัสดุ (Scrap Building))

ตารางที่ 3.1-2 (ต่อ)

ผลกระทบที่สำคัญ ต่อสิ่งแวดล้อม	มาตรการป้องกันและแก้ไข ผลกระทบสิ่งแวดล้อม	สถานที่ ดำเนินการ	ผลการดำเนินการของโรงงาน	ปัญหา อุปสรรค และการแก้ไข	เอกสารและภาพถ่าย
7. การจัดการของเสีย  7.3 ของเสียจาก กระบวนการ ผลิต (ต่อ)	(2) สารดูดซับที่เสื่อมสภาพ ได้แก่ Molecular Sieve ปริมาณประมาณ 0.9 ตัน/3 ปี และ Metallic Oxide (Puristar R3-12) ประมาณ 4.1 ตัน/ 2 ปี จะรวบรวมใส่ถังขนาด 200 ลิตร เก็บไว้ในอาคารเก็บกากของเสียของ โรงงานอีเทนแครกเกอร์ ก่อนติดต่อ ให้หน่วยงานที่ได้รับอนุญาตจาก หน่วยงานราชการรับไปกำจัดต่อไป  (3) พลาสติกจากกระบวนการผลิต ประมาณ 2.4 ลูกบาศก์เมตร/ปี ดำเนินการรวบรวมใส่ถุงพลาสติก เก็บไว้ในลานกระบวนการผลิต ก่อนจำหน่ายให้ลูกค้าต่อไป	- ภายในพื้นที่ โรงงาน  - ภายในพื้นที่ โรงงาน	- โรงงานได้เก็บรวบรวมสารดูดซับที่เสื่อมสภาพ ไว้ในอาคารเก็บกากของเสีย ก่อนติดต่อให้ หน่วยงานที่ได้รับอนุญาตจากหน่วยงาน ราชการรับไปกำจัดต่อไป โดยในระหว่าง เดือนมกราคม ถึงมิถุนายน พ.ศ.2566 พบว่ามี ปริมาณสารดูดซับที่เสื่อมสภาพของ สายการผลิตที่ 1 เท่ากับ 64.34 ตัน และ สายการผลิตที่ 2 ไม่มีปริมาณสารดูดซับ เกิดขึ้นแต่อย่างใด  - โรงงานได้เก็บรวบรวมพลาสติกจาก กระบวนการผลิต ดำเนินการรวบรวมใส่ ถุงพลาสติก เก็บไว้ในลานกระบวนการผลิต ก่อนจำหน่ายให้ลูกค้าต่อไป โดยในระหว่าง เดือนมกราคม ถึงมิถุนายน พ.ศ.2566 พบว่ามี ปริมาณพลาสติกของสายการผลิตที่ 1 เท่ากับ 22.73 ตัน และสายการผลิตที่ 2 เท่ากับ 41.91 ตัน	- ไม่มีปัญหาและ อุปสรรคในการ ดำเนินการ  - ไม่มีปัญหาและ อุปสรรคในการ ดำเนินการ	- รูปที่ 3.1-2 (รูปที่ 21 อาคารเก็บ วัสดุ (Scrap Building))  -

ตารางที่ 3.1-2 (ต่อ)

ผลกระทบที่สำคัญ ต่อสิ่งแวดล้อม	มาตรการป้องกันและแก้ไข ผลกระทบสิ่งแวดล้อม	สถานที่ ดำเนินการ	ผลการดำเนินการของโรงงาน	ปัญหา อุปสรรค และการแก้ไข	เอกสารและภาพถ่าย
7. การจัดการของเสีย  7.3 ของเสียจาก กระบวนการ ผลิต (ต่อ)	(4) น้ำมันหล่อลื่นใช้แล้วจากงานซ่อมบำรุง ประมาณ 3.5 ตัน/ปี จะรวบรวมใส่ถัง 200 ลิตร เก็บไว้ในอาคารเก็บกาก ของเสียของโรงงานอีเทนแครกเกอร์ ก่อนติดต่อให้หน่วยงานที่ได้รับอนุญาต จากหน่วยงานราชการรับไปกำจัดต่อไป	- ภายในพื้นที่ โรงงาน	- โรงงานได้เก็บรวบรวมน้ำมันหล่อลื่นใช้แล้ว รวบรวมไว้ในอาคารเก็บกากของเสียของ โรงงาน ก่อนติดต่อให้หน่วยงานที่ได้รับ อนุญาตจากหน่วยงานราชการรับไปกำจัด ต่อไป	- ไม่มีปัญหาและ อุปสรรคในการ ดำเนินการ	- รูปที่ 3.1-2 (รูปที่ 21 อาคารเก็บ วัสดุ (Scrap Building))
	<u>หน่วยผลิตนำร่องเพื่อวิจัยและพัฒนา ผลิตภัณฑ์ฯ โพลีเอทิลีนและตัวเร่งปฏิกิริยา</u> (1) <u>ผงพลาสติกที่ไม่ได้คุณสมบัติตาม</u> <u>ต้องการ (Power off-spec) ประมาณ 36</u> <u>ตัน/ปี จะเก็บรวบรวมใส่ถุงพลาสติก ไว้</u> <u>ในลานกระบวนการผลิตของโรงงาน</u> <u>แอลเอสซีพีอี ก่อนจำหน่ายให้กับลูกค้า</u> <u>ต่อไป</u> (2) <u>น้ำมันหล่อลื่นใช้แล้วจากงานซ่อมบำรุง</u> <u>ประมาณ 2 ตัน/ปี จะรวบรวมใส่ถัง 200</u> <u>ลิตร เก็บไว้ในอาคารเก็บกากของเสีย</u> <u>ของโรงงานอีเทนแครกเกอร์ ก่อนติดต่อ</u>	- ภายในพื้นที่ โรงงาน	- ปัจจุบันโรงงานอยู่ระหว่างการก่อสร้างหน่วย ผลิตนำร่องเพื่อวิจัยและพัฒนาผลิตภัณฑ์ฯ โพลีเอทิลีนและตัวเร่งปฏิกิริยา	- ไม่มีปัญหาและ อุปสรรคในการ ดำเนินการ	-

ตารางที่ 3.1-2 (ต่อ)

ผลกระทบที่สำคัญ ต่อสิ่งแวดล้อม	มาตรการป้องกันและแก้ไข ผลกระทบสิ่งแวดล้อม	สถานที่ ดำเนินการ	ผลการดำเนินการของโรงงาน	ปัญหา อุปสรรค และการแก้ไข	เอกสารและภาพถ่าย
7. การจัดการของเสีย  7.3 ของเสียจาก กระบวนการ ผลิต (ต่อ)	<p><u>ให้หน่วยงานที่ได้รับอนุญาตจาก หน่วยงานราชการรับไปกำจัดต่อไป</u></p> <p>(3) <u>สารเร่งปฏิกิริยาเสื่อมสภาพในน้ำมัน ประมาณ 0.5 ตัน/ปี จะรวบรวมใส่ ถังปรับแรงดัน 200 ลิตร เก็บไว้ใน อาคารเก็บกากของเสียของโรงงาน อีเทนแครกเกอร์ ก่อนติดต่อให้หน่วยงาน ที่ได้รับอนุญาตจากหน่วยงานราชการ รับไปกำจัดต่อไป</u></p> <p>(4) <u>สารดูดซับที่เสื่อมสภาพ ประมาณ 6 ตัน/ 3 ปี จะรวบรวมไว้ในลานกระบวนการ ผลิตก่อนจำหน่ายให้กับลูกค้าต่อไป</u></p> <p>(5) <u>ของเสียจากกระบวนการผลิต ประมาณ 38.3 ตัน/ปี จะรวบรวมใส่ถัง IBC เก็บไว้ในอาคารเก็บกากของเสียของ โรงงานอีเทนแครกเกอร์ ก่อนติดต่อ ให้หน่วยงานที่ได้รับอนุญาตจาก หน่วยงานราชการรับไปกำจัดต่อไป</u></p>				

ตารางที่ 3.1-2 (ต่อ)

ผลกระทบที่สำคัญ ต่อสิ่งแวดล้อม	มาตรการป้องกันและแก้ไข ผลกระทบสิ่งแวดล้อม	สถานที่ ดำเนินการ	ผลการดำเนินการของโรงงาน	ปัญหา อุปสรรค และการแก้ไข	เอกสารและภาพถ่าย
7. การจัดการของเสีย  7.3 ของเสียจาก กระบวนการ ผลิต (ต่อ)	- พิจารณานำของเสียจากกระบวนการผลิต กลับไปใช้ใหม่หรือใช้ประโยชน์ให้มาก ที่สุด ส่วนของเสียที่ไม่สามารถนำไปใช้ ประโยชน์ได้ ให้ติดต่อหน่วยงานที่ได้รับ อนุญาตจากหน่วยงานราชการนำไป กำจัดต่อไป	- ภายในพื้นที่ โรงงาน	- โรงงานได้พิจารณานำของเสียจากกระบวนการ ผลิตกลับไปใช้ใหม่หรือใช้ประโยชน์ให้ มากที่สุด ส่วนของเสียที่ไม่สามารถนำไปใช้ ประโยชน์ได้นั้น ได้ติดต่อหน่วยงานที่ได้รับ อนุญาตจากกรมโรงงานอุตสาหกรรมนำไป กำจัด	- ไม่มีปัญหาและ อุปสรรคในการ ดำเนินการ	- ภาคผนวก ข.2-27 หนังสือ ขออนุญาตนำสิ่งปฏิกูลหรือ วัสดุที่ไม่ใช้แล้วออกนอก โรงงาน  - ภาคผนวก ข.2-28 ตัวอย่าง ใบกำกับการขนส่งกากของเสีย
	- กำหนดให้รถขนส่งกากของเสียอุตสาหกรรม ต้องติดตั้งระบบจีพีเอส (GPS) และติด เบอร์โทรศัพท์เพื่อเป็นช่องทางในการแจ้ง เรื่องร้องเรียนมายังโครงการ	- รถขนส่ง กากของเสีย อุตสาหกรรม ของโครงการ	- โรงงานได้กำหนดให้ผู้รับขนส่งกากของเสีย อุตสาหกรรมมีการติดตั้งระบบจีพีเอส (GPS) และเบอร์โทรศัพท์ไว้ที่ตัวรถอย่างชัดเจน เพื่อ ติดตามการขนส่ง และเป็นช่องทางในการแจ้ง เรื่องร้องเรียนมายังโรงงาน	- ไม่มีปัญหาและ อุปสรรคในการ ดำเนินการ	- ภาคผนวก ข.2-27 หนังสือ ขออนุญาตนำสิ่งปฏิกูลหรือ วัสดุที่ไม่ใช้แล้วออกนอก โรงงาน  - ภาคผนวก ข.2-25 ระบบ Global Positioning System (GPS) และระบบควบคุม ความเร็วของรถขนส่ง  - รูปที่ 3.1-2 (รูปที่ 30 การติด เบอร์โทรศัพท์ไว้ที่รถขนส่ง กากของเสียอุตสาหกรรม)

ตารางที่ 3.1-2 (ต่อ)

ผลกระทบที่สำคัญ ต่อสิ่งแวดล้อม	มาตรการป้องกันและแก้ไข ผลกระทบสิ่งแวดล้อม	สถานที่ ดำเนินการ	ผลการดำเนินการของโรงงาน	ปัญหา อุปสรรค และการแก้ไข	เอกสารและภาพถ่าย
8. สังคม-เศรษฐกิจ	- พิจารณารับคนในท้องถิ่นที่มีคุณสมบัติ เหมาะสมตามความต้องการของบริษัท เข้าทำงานเป็นอันดับแรกเพื่อช่วยคน ในท้องถิ่นมีงานทำ และเพื่อทัศนคติที่ดี ต่อโครงการและลดผลกระทบต่อ ความสัมพันธ์ของประชาชนและชุมชน โดยให้มีการประชาสัมพันธ์ให้ชุมชนทราบ ในช่วงที่มีตำแหน่งว่าง	- ชุมชนรอบ โรงงาน	- โรงงานมีนโยบายรับคนในท้องถิ่นที่มี ความสามารถและคุณสมบัติเหมาะสมกับ ตำแหน่ง โดยนำมาพิจารณาเป็นลำดับแรก ในการรับเข้าทำงาน โดยปัจจุบันมีพนักงาน ที่เป็นคนจังหวัดระยอง สายการผลิตที่ 1 ร้อยละ 22.0 และสายการผลิตที่ 2 ร้อยละ 19.0 ของพนักงานทั้งหมด	- ไม่มีปัญหาและ อุปสรรคในการ ดำเนินการ	-
	- จัดให้มีแผนการประชาสัมพันธ์ข้อมูล ข่าวสารของโรงงานต่อผู้นำชุมชนและ ประชาชนที่อยู่รอบบริเวณพื้นที่โรงงาน และดำเนินการตามแผนงานดังกล่าว	- ชุมชนรอบ โรงงาน	- โรงงานได้ประชาสัมพันธ์ข้อมูลข่าวสารของ โรงงานต่อผู้นำชุมชนและประชาชนที่อยู่ โดยรอบบริเวณพื้นที่โรงงานผ่านทางทีมงาน CSR ของโรงงาน และบริษัท พีทีที โกลบอล เคมิคอล จำกัด (มหาชน) วิทยุกระจายเสียง และสื่อต่างๆ อย่างต่อเนื่อง	- ไม่มีปัญหาและ อุปสรรคในการ ดำเนินการ	- ภาคผนวก ข.2-6 การปฏิบัติ ตามแผนลดและขจัดมลพิษ ของเขตควบคุมมลพิษ จังหวัดระยอง  - ภาคผนวก ข.2-34 แผนการ ประชาสัมพันธ์ข้อมูลข่าวสาร และกิจกรรมชุมชนสัมพันธ์ ของโรงงานแก่ชุมชน

ตารางที่ 3.1-2 (ต่อ)

ผลกระทบที่สำคัญ ต่อสิ่งแวดล้อม	มาตรการป้องกันและแก้ไข ผลกระทบสิ่งแวดล้อม	สถานที่ ดำเนินการ	ผลการดำเนินการของโรงงาน	ปัญหา อุปสรรค และการแก้ไข	เอกสารและภาพถ่าย
8. สังคม-เศรษฐกิจ (ต่อ)	- กรณี มีกิจกรรมการทดสอบระบบ (Commissioning) การเริ่มเดินเครื่องจักร (Start-up) การซ่อมบำรุงเครื่องจักรและอุปกรณ์ประจำปี (Shutdown/Turnaround) หรือกรณีฉุกเฉินอื่นๆ ต้องแจ้งให้ กนอ. ทราบ รวมทั้งแจ้งให้ชุมชนทราบผ่านช่องทางต่างๆ เช่น SMS เป็นต้น	- ชุมชนรอบ โรงงาน	- โรงงานได้ดำเนินการแจ้งแผนการ Start-up หรือ Shutdown ของโรงงานให้ กนอ. รวมถึงการประชาสัมพันธ์ให้ชุมชนทราบล่วงหน้าก่อนดำเนินการทุกครั้ง โดยในระหว่างเดือนมกราคม ถึงมิถุนายน พ.ศ.2566 โรงงานหยุดเดินเครื่องเพื่อซ่อมบำรุงสายการผลิตที่ 1 ในระหว่างวันที่ 18 เมษายน - 17 พฤษภาคม และ 19-22 มิถุนายน พ.ศ.2566 และหน่วยผลิตเฮกซีน-1 ในระหว่างวันที่ 16 มิถุนายน - 4 กรกฎาคม พ.ศ.2566	- ไม่มีปัญหาและอุปสรรคในการดำเนินการ	- ภาคผนวก ข.2-5 รายงานการแจ้งดำเนินการเกี่ยวกับการซ่อมบำรุงประจำปีและกรณีฉุกเฉิน
	- สนับสนุนหรือเข้าร่วมกิจกรรมต่างๆ ของชุมชนรอบพื้นที่โรงงาน เพื่อเป็นการเสริมสร้างความสัมพันธ์ที่ดีกับชุมชน	- ชุมชนรอบ โรงงาน	- โรงงานได้สนับสนุนและเข้าร่วมกิจกรรมต่างๆ ของชุมชนรอบพื้นที่โรงงาน ร่วมกับทีม CSR ของกลุ่มบริษัท พีทีที โกลบอล เคมิคอล จำกัด (มหาชน) เช่น กิจกรรมวันเด็ก กิจกรรมทอดผ้าป่า กิจกรรมปรับปรุงภูมิทัศน์ กวาดถนน เก็บขยะบริเวณชายหาดพูน ร่วมกับเทศบาลตำบลบ้านฉาง เป็นต้น	- ไม่มีปัญหาและอุปสรรคในการดำเนินการ	- ภาคผนวก ข.2-34 แผนการประชาสัมพันธ์ข้อมูลข่าวสารและกิจกรรมชุมชนสัมพันธ์ของโรงงานแก่ชุมชน

ตารางที่ 3.1-2 (ต่อ)

ผลกระทบที่สำคัญ ต่อสิ่งแวดล้อม	มาตรการป้องกันและแก้ไข ผลกระทบสิ่งแวดล้อม	สถานที่ ดำเนินการ	ผลการดำเนินการของโรงงาน	ปัญหา อุปสรรค และการแก้ไข	เอกสารและภาพถ่าย
8. สังคม-เศรษฐกิจ (ต่อ)	- กำหนดให้มีช่องทางการรับเรื่องร้องเรียนจากชุมชน ซึ่งสามารถรับเรื่องร้องเรียนได้ทั้งทางจดหมาย โทรศัพท์ โทรสาร หรือร้องเรียนกับโครงการได้โดยตรง และประชาสัมพันธ์ช่องทางดังกล่าวให้ชุมชนทราบ รวมทั้งจัดให้มีขั้นตอนและการจัดการข้อร้องเรียนที่เกิดขึ้น	- ภายในพื้นที่โรงงาน	- โรงงานได้กำหนดให้มีช่องทางการรับเรื่องร้องเรียนจากชุมชน และประชาสัมพันธ์ช่องทางดังกล่าวให้กับชุมชนได้รับทราบแล้ว ซึ่งชุมชนสามารถยื่นข้อร้องเรียนได้โดยการส่งจดหมาย โทรศัพท์ โทรสาร หรือร้องเรียนได้โดยตรงกับทางโรงงาน โดยระหว่างเดือนมกราคม ถึงมิถุนายน พ.ศ.2566 ไม่พบเรื่องร้องเรียนจากชุมชนแต่อย่างใด	- ไม่มีปัญหาและอุปสรรคในการดำเนินการ	- ภาคผนวก ข.2-35 เอกสารการรับเรื่องร้องเรียน
	- สนับสนุนหน่วยงานการศึกษาในพื้นที่เพื่อปรับปรุงคุณภาพการเรียนการสอน เช่น การมอบทุนการศึกษา เป็นต้น	- ชุมชนรอบโรงงาน	- โรงงานร่วมกับทีม CSR ของกลุ่มบริษัท พีทีที โกลบอล เคมิคอล จำกัด (มหาชน) จัดกิจกรรมพัฒนาการศึกษาในชุมชน ได้แก่ จัดกิจกรรมมอบความรู้แนะแนวสายอาชีพให้แก่โรงเรียนในพื้นที่ 4 เขตเทศบาลรอบโรงงาน เป็นต้น	- ไม่มีปัญหาและอุปสรรคในการดำเนินการ	- ภาคผนวก ข.2-34 แผนการประชาสัมพันธ์ข้อมูลข่าวสารและกิจกรรมชุมชนสัมพันธ์ของโรงงานแก่ชุมชน

ผลกระทบที่สำคัญ ต่อสิ่งแวดล้อม	มาตรการป้องกันและแก้ไข ผลกระทบต่อสิ่งแวดล้อม	สถานที่ ดำเนินการ	ผลการดำเนินการของโรงงาน	ปัญหา อุปสรรค และการแก้ไข	เอกสารและภาพถ่าย
8. สังคม-เศรษฐกิจ (ต่อ)	- เปิดโอกาสให้ชุมชนเข้ามาเยี่ยมชมโรงงาน เพื่อคลายความวิตกกังวล เพื่อให้เห็นถึงวิธีการจัดการด้านสิ่งแวดล้อมตามแผนงานโครงการปีละ 1 ครั้ง และตามที่มีการร้องขอเป็นกรณีๆ ไป	- ภายในพื้นที่ โรงงาน	- โรงงานมีนโยบายเปิดโอกาสให้ชุมชนเข้ามาเยี่ยมชมโรงงาน เพื่อให้เห็นถึงวิธีการจัดการด้านสิ่งแวดล้อมตามแผนงานโรงงานปีละ 1 ครั้ง และตามที่มีการร้องขอเป็นกรณีๆ ไป โดยในช่วงเดือนมกราคม ถึงมิถุนายน พ.ศ.2566 ได้จัดกิจกรรมให้ชุมชนเข้ามาเยี่ยมชมโรงงาน ในวันที่ 24 มีนาคม พ.ศ.2566 ร่วมกับโครงการธงดาวเขียว	- ไม่มีปัญหาและอุปสรรคในการดำเนินการ	- ภาคผนวก ข.2-6 การปฏิบัติตามแผนลดและขจัดมลพิษของเขตควบคุมมลพิษจังหวัดระยอง - รูปที่ 81 กิจกรรมการเปิดบ้านเยี่ยมชมโรงงาน
	- จัดให้มีการเสริมสร้างคุณภาพชีวิต สนับสนุนและส่งเสริมธุรกิจชุมชน หรือเสริมสร้างอาชีพใหม่ที่เกี่ยวข้องหรือเชื่อมโยงกับธุรกิจของโรงงาน เพื่อส่งเสริมให้ชุมชนมีการพัฒนาแบบยั่งยืน	- ชุมชนรอบ โรงงาน	- โรงงานมีนโยบายเสริมสร้างคุณภาพชีวิต สนับสนุนและส่งเสริมธุรกิจชุมชน หรือเสริมสร้างอาชีพใหม่ที่เกี่ยวข้องหรือเชื่อมโยงกับธุรกิจของโรงงาน เพื่อส่งเสริมให้ชุมชนมีการพัฒนาแบบยั่งยืน เช่น นำร้านค้าชุมชนออกร้านจำหน่ายสินค้า GC Marketplace ตลาดนัดสัญจร Onsite และมอบระบบผลิตไฟฟ้าจากพลังงานแสงอาทิตย์ (Solar Cell) เพื่อใช้ในโครงการพัฒนานวัตกรรมเลี้ยงปูทะเลในคอนโด ณ ชายหาดหนองแฟบ	- ไม่มีปัญหาและอุปสรรคในการดำเนินการ	- ภาคผนวก ข.2-34 แผนการประชาสัมพันธ์ข้อมูลข่าวสารและกิจกรรมชุมชนสัมพันธ์ของโรงงานแก่ชุมชน

ตารางที่ 3.1-2 (ต่อ)

ผลกระทบที่สำคัญ ต่อสิ่งแวดล้อม	มาตรการป้องกันและแก้ไข ผลกระทบสิ่งแวดล้อม	สถานที่ ดำเนินการ	ผลการดำเนินการของโรงงาน	ปัญหา อุปสรรค และการแก้ไข	เอกสารและภาพถ่าย
8. สังคม-เศรษฐกิจ (ต่อ)	- จัดให้มีการชดเชยค่าเสียหายกรณีเกิดผลกระทบจากโรงงานต่อพนักงาน ผู้รับเหมา และประชาชน	- ผู้ได้รับผลกระทบจากโรงงาน	- โรงงานได้จัดให้มีการชดเชยค่าเสียหายกรณีเกิดผลกระทบจากโรงงานต่อพนักงาน ผู้รับเหมา และประชาชน	- ไม่มีปัญหาและอุปสรรคในการดำเนินการ	- ภาคผนวก ข.2-36 เอกสารประกันภัยต่อสาธารณชนเพื่อคุ้มครองความเสียหายที่อาจเกิดขึ้นต่อชีวิตและทรัพย์สิน - ภาคผนวก ข.2-37 แผนฟื้นฟูหลังเกิดเหตุฉุกเฉิน
	- จัดให้มีประกันภัยความรับผิดตามกฎหมายต่อสาธารณชนเพื่อคุ้มครองความเสียหายที่อาจเกิดขึ้นต่อชีวิตและทรัพย์สินของบุคคลภายนอกอันเนื่องมาจากการดำเนินงานของโครงการ เช่น สารเคมีรั่วไหล เป็นต้น	- ภายในพื้นที่โรงงาน	- โรงงานได้จัดให้มีประกันภัยความรับผิดตามกฎหมายต่อสาธารณชนเพื่อคุ้มครองความเสียหายที่อาจเกิดขึ้นต่อชีวิตและทรัพย์สินของบุคคลภายนอกอันเนื่องมาจากการดำเนินงานของโรงงาน	- ไม่มีปัญหาและอุปสรรคในการดำเนินการ	- ภาคผนวก ข.2-36 เอกสารประกันภัยต่อสาธารณชนเพื่อคุ้มครองความเสียหายที่อาจเกิดขึ้นต่อชีวิตและทรัพย์สิน
	- จัดให้มีแผนงานประจำปีด้านชุมชนสัมพันธ์ของโครงการ และรวบรวมข้อมูลจากการสำรวจความคิดเห็นของชุมชนมาวิเคราะห์เพื่อกำหนดกิจกรรมที่เหมาะสมและสอดคล้องกับความต้องการของชุมชน	- ชุมชนรอบโรงงาน	- โรงงานได้จัดให้มีแผนงานประจำปีด้านชุมชนสัมพันธ์ของโรงงาน และรวบรวมข้อมูลจากการสำรวจความคิดเห็นของชุมชนมาวิเคราะห์เพื่อกำหนดกิจกรรมที่เหมาะสมและสอดคล้องกับความต้องการของชุมชนต่อไป	- ไม่มีปัญหาและอุปสรรคในการดำเนินการ	- ภาคผนวก ข.2-34 แผนการประชาสัมพันธ์ข้อมูลข่าวสารและกิจกรรมชุมชนสัมพันธ์ของโรงงานแก่ชุมชน

ตารางที่ 3.1-2 (ต่อ)

ผลกระทบที่สำคัญ ต่อสิ่งแวดล้อม	มาตรการป้องกันและแก้ไข ผลกระทบสิ่งแวดล้อม	สถานที่ ดำเนินการ	ผลการดำเนินการของโรงงาน	ปัญหา อุปสรรค และการแก้ไข	เอกสารและภาพถ่าย
8. สังคม-เศรษฐกิจ (ต่อ)	- จัดให้มีทีมงานชุมชนสัมพันธ์และ/หรือ พนักงานของโครงการ เข้าพบปะพูดคุย และสร้างความคุ้นเคยกับประชาชน ผู้นำ ชุมชน หน่วยงาน และองค์กรปกครอง ส่วนท้องถิ่นที่เกี่ยวข้อง เพื่อรับทราบ ผลกระทบเกี่ยวกับสิ่งแวดล้อมและสุขภาพ ของคนในชุมชนเรื่องร้องเรียนและ/หรือ ความเดือดร้อนรำคาญ	- ชุมชนรอบ โรงงาน	- โรงงานได้จัดให้มีทีมงานชุมชนสัมพันธ์ของ โรงงาน เข้าพบปะพูดคุย และสร้างความคุ้นเคย กับประชาชน ผู้นำชุมชน หน่วยงาน และ องค์กรปกครองส่วนท้องถิ่นที่เกี่ยวข้อง เพื่อ รับทราบผลกระทบเกี่ยวกับสิ่งแวดล้อมและ สุขภาพของคนในชุมชนเรื่องร้องเรียนและ/ หรือความเดือดร้อนรำคาญ	- ไม่มีปัญหาและ อุปสรรคในการ ดำเนินการ	- ภาคผนวก ข.2-34 แผนการ ประชาสัมพันธ์ข้อมูลข่าวสาร และกิจกรรมชุมชนสัมพันธ์ ของโรงงานแก่ชุมชน - ภาคผนวก ข.2-35 เอกสาร การรับเรื่องร้องเรียน
9. อาชีวอนามัยและ ความปลอดภัย 9.1 ความปลอดภัย ทั่วไป	- จัดตั้งคณะกรรมการความปลอดภัยตามที่ กฎหมายกำหนด เพื่อทำหน้าที่กำหนด นโยบายและวางแผน การดำเนินงาน ด้านความปลอดภัย รวมถึงรายงานผล การปฏิบัติงานให้ผู้บริหารรับทราบ	- ภายในพื้นที่ โรงงาน	- โรงงานได้แต่งตั้งคณะกรรมการความปลอดภัย เพื่อทำหน้าที่กำหนดนโยบายและวางแผน การดำเนินงานด้านความปลอดภัย รวมถึง รายงานผลการปฏิบัติงานให้ผู้บริหารรับทราบ	- ไม่มีปัญหาและ อุปสรรคในการ ดำเนินการ	- ภาคผนวก ข.2-38 หนังสือ แต่งตั้งคณะกรรมการความ ปลอดภัย อาชีวอนามัย และ สภาพแวดล้อมในการทำงาน
	- จัดให้มีอุปกรณ์ป้องกันภัยส่วนบุคคล ที่เหมาะสมกับลักษณะงานและเพียงพอ กับจำนวนพนักงาน เช่น (1) หมวกนิรภัย (2) รองเท้านิรภัย	- ภายในพื้นที่ โรงงาน	- โรงงานได้จัดหาอุปกรณ์ป้องกันอันตราย ส่วนบุคคลที่เหมาะสมกับลักษณะงาน และ เพียงพอกับจำนวนพนักงานตามที่มาตรการฯ กำหนด	- ไม่มีปัญหาและ อุปสรรคในการ ดำเนินการ	- ภาคผนวก ข.2-39 ระเบียบ ปฏิบัติเกี่ยวกับการควบคุม การแจกจ่ายอุปกรณ์ PPE

ตารางที่ 3.1-2 (ต่อ)

ผลกระทบที่สำคัญ ต่อสิ่งแวดล้อม	มาตรการป้องกันและแก้ไข ผลกระทบสิ่งแวดล้อม	สถานที่ ดำเนินการ	ผลการดำเนินการของโรงงาน	ปัญหา อุปสรรค และการแก้ไข	เอกสารและภาพถ่าย
9. อาชีวอนามัยและ ความปลอดภัย 9.1 ความปลอดภัย ทั่วไป (ต่อ)	(3) แวนดานริภัย (4) เข็มขัดนิรภัย (5) ผ้าปิดจมูกกันฝุ่น (6) กระบังหน้า (7) หน้ากากกรองสารเคมีชนิดใส่กรอง เดี่ยว ใส่กรองทุ และชนิดเต็มหน้า (8) ถุงมือกันสารเคมี (9) เครื่องช่วยหายใจกรณีฉุกเฉิน ชนิดมี ถังบรรจุอากาศ				- รูปที่ 3.1-2 (รูปที่ 31 พื้นที่ เบี่ยงจ่ายอุปกรณ์ป้องกัน อันตรายส่วนบุคคล)
	- พิจารณาควบคุมระดับเสียงจากแหล่งกำเนิด โดยเลือกเครื่องจักร/อุปกรณ์ที่มีระดับเสียง ดังไม่เกิน 85 เดซิเบล (เอ) ที่ระยะห่าง 1 เมตร หรือติดตั้งอุปกรณ์ลดเสียง ทั้งนี้ หากพบระดับเสียงเกิน 85 เดซิเบล (เอ) ให้ติดป้ายเตือนเพื่อกำหนดให้พื้นที่ ดังกล่าวเป็นพื้นที่ที่มีเสียงดัง	- ภายในพื้นที่ โรงงาน	- โรงงานได้ดำเนินการตรวจวัดระดับเสียงและ จัดทำแผนผังระดับเสียง (Noise Contour Map) เพื่อประเมินพื้นที่เสียงดัง และได้ติดตั้งที่ครอบ ป้องกันเสียง (insulation) สำหรับอุปกรณ์ที่มี เสียงดัง เพื่อลดเสียงจากแหล่งกำเนิด และ ติดตั้งเครื่องหมายและสัญลักษณ์แสดงบริเวณ ที่มีเสียงดังสูงกว่า 85 เดซิเบล(เอ) ไว้อย่างชัดเจน พร้อมทั้ง จัดเตรียมอุปกรณ์ป้องกันเสียงดัง ให้แก่พนักงานอย่างเพียงพอ	- ไม่มีปัญหาและ อุปสรรคในการ ดำเนินการ	- ภาคผนวก ข.2-40 Noise Contour Map - รูปที่ 3.1-2 (รูปที่ 32 ป้าย เตือนบริเวณที่มีเสียงดัง) - รูปที่ 3.1-2 (รูปที่ 33 พนักงาน สวมใส่อุปกรณ์ลดเสียงใน บริเวณที่มีเสียงดัง)

ตารางที่ 3.1-2 (ต่อ)

ผลกระทบที่สำคัญ ต่อสิ่งแวดล้อม	มาตรการป้องกันและแก้ไข ผลกระทบสิ่งแวดล้อม	สถานที่ ดำเนินการ	ผลการดำเนินการของโรงงาน	ปัญหา อุปสรรค และการแก้ไข	เอกสารและภาพถ่าย
<b>9. อาชีวอนามัยและความปลอดภัย</b>  <b>9.1 ความปลอดภัยทั่วไป (ต่อ)</b>	- สร้างความตระหนัก สำรอง และตรวจวัด รวมทั้งควบคุมอันตรายตามหลักสุขศาสตร์อุตสาหกรรม โดยตรวจวัดสารเคมีในบรรยากาศการทำงาน แสงสว่าง ความร้อน และเสียงในพื้นที่โรงงานตามความถี่ในมาตรการติดตามตรวจสอบฯ และตามที่กฎหมายกำหนด	- ภายในพื้นที่โรงงาน	- โรงงานได้กำหนดแผนตรวจวัดและควบคุมอันตรายตามหลักสุขศาสตร์อุตสาหกรรม โดยในช่วงเดือนมกราคม ถึงมิถุนายน พ.ศ.2566 ได้ทำการตรวจวัดสารเคมีในพื้นที่ปฏิบัติงาน ความร้อน ระดับเสียง และแสงสว่าง	- ไม่มีปัญหาและอุปสรรคในการดำเนินการ	- บทที่ 4 ผลการติดตามตรวจสอบผลกระทบสิ่งแวดล้อม - ภาคผนวก ง ใบรับรองผลการติดตามตรวจสอบผลกระทบสิ่งแวดล้อม
	- จัดให้มีอุปกรณ์ปฐมพยาบาลในพื้นที่โรงงาน และมีห้องปฐมพยาบาลซึ่งใช้ร่วมกับโรงงานอีเทนแครกเกอร์ รวมทั้งมีเจ้าหน้าที่ที่ผ่านการอบรมหลักสูตรปฐมพยาบาล	- ภายในพื้นที่โรงงาน	- โรงงานได้จัดให้มีอุปกรณ์ปฐมพยาบาลในพื้นที่โรงงานเพื่อทำการปฐมพยาบาลเบื้องต้น และมีห้องปฐมพยาบาลพร้อมเวชภัณฑ์ และเจ้าหน้าที่พยาบาลคอยให้การรักษาพยาบาลเบื้องต้น ซึ่งใช้ร่วมกับโรงงานอีเทนแครกเกอร์ และโรงงานแอลเคซีพี	- ไม่มีปัญหาและอุปสรรคในการดำเนินการ	- รูปที่ 3.1-2 (รูปที่ 34 อุปกรณ์ปฐมพยาบาลในพื้นที่โรงงาน) - รูปที่ 3.1-2 (รูปที่ 35 ห้องปฐมพยาบาล) - รูปที่ 3.1-2 (รูปที่ 36 เวชภัณฑ์ และเจ้าหน้าที่ประจำห้องปฐมพยาบาล)

ตารางที่ 3.1-2 (ต่อ)

ผลกระทบที่สำคัญ ต่อสิ่งแวดล้อม	มาตรการป้องกันและแก้ไข ผลกระทบสิ่งแวดล้อม	สถานที่ ดำเนินการ	ผลการดำเนินการของโรงงาน	ปัญหา อุปสรรค และการแก้ไข	เอกสารและภาพถ่าย
<b>9. อาชีวอนามัยและความปลอดภัย</b>  <b>9.1 ความปลอดภัย ทั่วไป (ต่อ)</b>	- จัดให้มีการอบรมให้แก่พนักงาน (ตาม ลักษณะของงานที่เกี่ยวข้อง) ในด้าน ความปลอดภัยและสิ่งแวดล้อม รวมถึง ข้อปฏิบัติเพื่อความปลอดภัยและสิ่งแวดล้อม ได้แก่  (1) ระบบความปลอดภัยในที่ทำงาน  (2) การขนถ่ายสารเคมี  (3) การป้องกันอันตรายจากไฟฟ้าและ ความร้อน  (4) การใช้อุปกรณ์ป้องกันอันตราย ส่วนบุคคล  (5) วิธีการปฏิบัติที่ปลอดภัยในแต่ละ ลักษณะงาน	- ภายในพื้นที่ โรงงาน	- โรงงานได้จัดอบรมแก่พนักงานทุกคนในด้าน ความปลอดภัยและสิ่งแวดล้อม รวมถึงข้อปฏิบัติ เพื่อความปลอดภัยและสิ่งแวดล้อมตามที่ มาตรการฯ กำหนด ก่อนอนุญาตให้ปฏิบัติงาน ในตำแหน่งหน้าที่ความรับผิดชอบและบทบาท ตามความเหมาะสม เช่น เมื่อมีการหมุนเวียน หน้าที่การทำงาน หรือการแก้ไขขั้นตอน การดำเนินงาน เป็นต้น	- ไม่มีปัญหาและ อุปสรรคในการ ดำเนินการ	- ภาคผนวก ข.2-41 ตัวอย่าง เอกสารการอบรมความ ปลอดภัย อาชีวอนามัย และ สิ่งแวดล้อมของโรงงาน  - รูปที่ 3.1-2 (รูปที่ 37 การ ฝึกอบรมพนักงานเกี่ยวกับ ความปลอดภัยในการทำงาน)

ตารางที่ 3.1-2 (ต่อ)

ผลกระทบที่สำคัญ ต่อสิ่งแวดล้อม	มาตรการป้องกันและแก้ไข ผลกระทบสิ่งแวดล้อม	สถานที่ ดำเนินการ	ผลการดำเนินการของโรงงาน	ปัญหา อุปสรรค และการแก้ไข	เอกสารและภาพถ่าย
<b>9. อาชีวอนามัยและความปลอดภัย</b>  <b>9.1 ความปลอดภัยทั่วไป (ต่อ)</b>	- จัดทำการประเมินความเสี่ยงสำหรับหน่วยผลิต/อุปกรณ์ที่มีการปรับปรุง/เปลี่ยนแปลง/ติดตั้งเพิ่มเติม โดยผู้เชี่ยวชาญและวิศวกรผู้เชี่ยวชาญของ โครงการและบริษัทผู้ออกแบบ เพื่อให้เกิดความปลอดภัยสูงสุด โดยจัดทำในช่วงการออกแบบ (Detail Design) และส่งให้หน่วยงานอนุญาต (กนอ. หรือ กรอ.) พิจารณาตามกฎหมายที่เกี่ยวข้อง ก่อนเดินเครื่องการผลิตของโครงการขยาย/เปลี่ยนแปลง	- ภายในพื้นที่โรงงาน	- โรงงานได้ดำเนินการจัดทำการประเมินความเสี่ยงสำหรับหน่วยผลิต/อุปกรณ์ที่มีการปรับปรุง/เปลี่ยนแปลง/ติดตั้งเพิ่มเติม โดยผู้เชี่ยวชาญและวิศวกรผู้เชี่ยวชาญของ โรงงาน และจะส่งให้หน่วยงานอนุญาต (กนอ. หรือ กรอ.) พิจารณาตามกฎหมายที่เกี่ยวข้อง ก่อนเดินเครื่องการผลิตของโรงงานขยาย/เปลี่ยนแปลง	- ไม่มีปัญหาและอุปสรรคในการดำเนินการ	- ภาคผนวก ข.2-42 การประเมินความเสี่ยงสำหรับหน่วยผลิต/อุปกรณ์ที่มีการปรับปรุง
	- จัดให้มีการประเมินความเสี่ยงจากกระบวนการผลิต และจัดทำรายงานผลการดำเนินงานตามแผนบริหารจัดการความเสี่ยงตามรายงานการวิเคราะห์ความเสี่ยงอันตรายที่อาจเกิดจากประกอบกิจการโรงงาน โดยโครงการจะจัดส่งรายงานดังกล่าวต่อกรมโรงงานอุตสาหกรรม และ กนอ. ทุก 5 ปี	- ภายในพื้นที่โรงงาน	- โรงงานได้ทำการประเมินความเสี่ยงจากกระบวนการผลิต พร้อมทั้งจัดทำและนำเสนอรายงานผลการทบทวนการวิเคราะห์ความเสี่ยงอันตรายที่อาจเกิดจากการประกอบกิจการโรงงานแอลแอลดีพีให้แก่ กรมโรงงานอุตสาหกรรมและการนิคมอุตสาหกรรมทุก 5 ปี ล่าสุดเมื่อวันที่ 30 สิงหาคม พ.ศ.2565 และนำเสนอรายงานผลการดำเนินงานตาม	- ไม่มีปัญหาและอุปสรรคในการดำเนินการ	- ภาคผนวก ข.2-2 รายงานการวิเคราะห์ความเสี่ยง (HAZOP)

ตารางที่ 3.1-2 (ต่อ)

ผลกระทบที่สำคัญ ต่อสิ่งแวดล้อม	มาตรการป้องกันและแก้ไข ผลกระทบสิ่งแวดล้อม	สถานที่ ดำเนินการ	ผลการดำเนินการของโรงงาน	ปัญหา อุปสรรค และการแก้ไข	เอกสารและภาพถ่าย
9. อาชีวอนามัยและ ความปลอดภัย  9.1 ความปลอดภัย ทั่วไป (ต่อ)			แผนบริหารจัดการความเสี่ยงฯ ต่อสำนักงาน นิคมอุตสาหกรรมร่วมดำเนินการกลุ่มมาตาบุตร ปีละ 1 ครั้ง		
	- กำหนดให้มีการรายงานผลการประเมิน อันตรายร้ายแรง การศึกษาผลกระทบ แผนการดำเนินงาน และแผนการควบคุม ความเสี่ยง รวมทั้งผลการปฏิบัติตาม มาตรการความปลอดภัยและมาตรการลด ความเสี่ยงต่างๆ ตามหมวด 4 มาตรา 32 แห่งพระราชบัญญัติความปลอดภัย อาชีว- อนามัยและสภาพแวดล้อมในการทำงาน พ.ศ.2554 ให้กับกระทรวงแรงงานทราบ ทุกปี ทั้งนี้ เมื่อหมวด 4 มาตรา 32 มีข้อกำหนด ที่ชัดเจนให้ดำเนินการตามที่กฎหมาย กำหนดไว้	- ภายในพื้นที่ โรงงาน	- ปัจจุบันอยู่ระหว่างการขร่างหมวด 4 มาตรา 32 (4) และมาตรา 33 แห่งพระราชบัญญัติ ความปลอดภัย อาชีวอนามัย และสภาพแวดล้อม ในการทำงาน พ.ศ.2554 ทั้งนี้หากมีข้อกำหนด ที่ชัดเจน โครงการจะดำเนินการตามที่กำหนด อย่างเคร่งครัด อย่างไรก็ดีตาม โรงงานได้รายงาน ผลการประเมินอันตรายวิเคราะห์แผนงาน โครงการ และแผนการควบคุมความเสี่ยง ต่างๆ รวมทั้งผลการปฏิบัติตามมาตรการ ความปลอดภัย และมาตรการลดความเสี่ยง ต่างๆ ในรายงานผลการดำเนินงานของ เจ้าหน้าที่ความปลอดภัยในการทำงานระดับ วิชาชีพเสนอต่อกรมสวัสดิการและคุ้มครอง แรงงานทราบทุก 1 ปี	- ไม่มีปัญหาและ อุปสรรคในการ ดำเนินการ	- ภาคผนวก ข.2-43 รายงาน ผลการประเมินอันตราย ร้ายแรง

ตารางที่ 3.1-2 (ต่อ)

ผลกระทบที่สำคัญ ต่อสิ่งแวดล้อม	มาตรการป้องกันและแก้ไข ผลกระทบสิ่งแวดล้อม	สถานที่ ดำเนินการ	ผลการดำเนินการของโรงงาน	ปัญหา อุปสรรค และการแก้ไข	เอกสารและภาพถ่าย
<b>9. อาชีวอนามัยและความปลอดภัย</b>  <b>9.1 ความปลอดภัยทั่วไป (ต่อ)</b>	- ติดประกาศสัญลักษณ์เตือนอันตรายและเครื่องหมายเกี่ยวกับความปลอดภัย อาชีวอนามัย และสภาพแวดล้อมในการทำงาน และข้อความแสดงสิทธิและหน้าที่ของนายจ้างและลูกจ้าง	- ภายในพื้นที่โรงงาน	- โรงงานได้มีการติดประกาศสัญลักษณ์เตือนอันตรายและเครื่องหมายเกี่ยวกับความปลอดภัย อาชีวอนามัย และสภาพแวดล้อมในการทำงาน และข้อความแสดงสิทธิและหน้าที่ของนายจ้างและลูกจ้างไว้ในพื้นที่โรงงานตามที่มาตรการฯ กำหนด	- ไม่มีปัญหาและอุปสรรคในการดำเนินการ	- รูปที่ 3.1-2 (รูปที่ 38 ป้ายเตือนอันตรายในพื้นที่ทำงาน)
<b>9.2 ความปลอดภัยในกระบวนการผลิต</b>	- จัดเตรียมอุปกรณ์ป้องกันเสี่ยงส่วนบุคคล (เช่น ปลั๊กอุดหู ที่ครอบหู เป็นต้น) ให้เพียงพอ โดยกำหนดให้ผู้ปฏิบัติงานทุกคนต้องสวมใส่อุปกรณ์ลดเสียงตลอดเวลาที่ปฏิบัติงานในบริเวณที่มีเสียงดัง และกำหนดระยะเวลาให้พนักงานปฏิบัติงานในพื้นที่ดังกล่าวในช่วงเวลาสั้นๆ เท่านั้น	- ภายในพื้นที่โรงงาน	- โรงงานได้จัดเตรียมอุปกรณ์ป้องกันเสี่ยงส่วนบุคคล เช่น ปลั๊กอุดหู และที่ครอบหู ให้แก่พนักงานอย่างเพียงพอ และควบคุมดูแลให้พนักงานสวมใส่อุปกรณ์ดังกล่าวอย่างเคร่งครัดเมื่อเข้าไปปฏิบัติงานในบริเวณที่มีเสียงดัง พร้อมทั้งกำหนดข้อปฏิบัติให้พนักงานเข้าไปปฏิบัติงานในบริเวณที่มีเสียงดังในช่วงเวลาสั้นๆ เท่านั้น	- ไม่มีปัญหาและอุปสรรคในการดำเนินการ	- รูปที่ 3.1-2 (รูปที่ 32 ป้ายเตือนบริเวณที่มีเสียงดัง) - รูปที่ 3.1-2 (รูปที่ 33 พนักงานสวมใส่อุปกรณ์ลดเสียงในบริเวณที่มีเสียงดัง)

ตารางที่ 3.1-2 (ต่อ)

ผลกระทบที่สำคัญ ต่อสิ่งแวดล้อม	มาตรการป้องกันและแก้ไข ผลกระทบสิ่งแวดล้อม	สถานที่ ดำเนินการ	ผลการดำเนินการของโรงงาน	ปัญหา อุปสรรค และการแก้ไข	เอกสารและภาพถ่าย
<b>9. อาชีวอนามัยและความปลอดภัย</b>  <b>9.2 ความปลอดภัย ในกระบวนการ ผลิต (ต่อ)</b>	- จัดทำโครงการอนุรักษ์การได้ยิน (Hearing Conservation Program) ให้ถูกต้องตามหลักวิชาการในการบริหารจัดการป้องกันไม่ให้พนักงานสัมผัสเสียงดังเป็นเวลานาน เช่น กำหนดระยะเวลาการทำงานเพื่อลดเวลาที่พนักงานสัมผัสเสียงดัง การสลับพนักงาน/การสลับวันทำในพื้นที่มีเสียงดัง เป็นต้น และปรับปรุงข้อมูลอย่างน้อยปีละ 1 ครั้ง	- ภายในพื้นที่โรงงาน	- โรงงานได้จัดทำโครงการอนุรักษ์การได้ยิน ที่ถูกต้องตามหลักวิชาการในการบริหารจัดการป้องกันไม่ให้พนักงานสัมผัสเสียงดังเป็นเวลานาน และมีการปรับปรุงเป็นประจำปีละ 1 ครั้ง	- ไม่มีปัญหาและอุปสรรคในการดำเนินการ	- ภาคผนวก ข.2-44 โครงการอนุรักษ์การได้ยินของโรงงาน
	- ตรวจสอบการรั่วไหลของวัตถุอันตรายเคมีในบริเวณพื้นที่ที่มีโอกาสเสี่ยง เช่น ระบบท่อ ถังเก็บกัก และหน่วยผลิต เป็นต้น ตามแผนงานซ่อมบำรุงรักษาของบริษัท	- ภายในพื้นที่โรงงาน	- โรงงานได้ตรวจสอบการรั่วไหลของวัตถุอันตรายเคมีในบริเวณพื้นที่ที่มีโอกาสเสี่ยง เช่น ระบบท่อ ถังเก็บกัก และหน่วยผลิตอย่างสม่ำเสมอ	- ไม่มีปัญหาและอุปสรรคในการดำเนินการ	- ภาคผนวก ข.2-13 แผนงานการตรวจสอบการรั่วไหลของวัตถุอันตรายเคมี - รูปที่ 3.1-2 (รูปที่ 39 การตรวจสอบการรั่วไหลของสารเคมี)

ตารางที่ 3.1-2 (ต่อ)

ผลกระทบที่สำคัญ ต่อสิ่งแวดล้อม	มาตรการป้องกันและแก้ไข ผลกระทบสิ่งแวดล้อม	สถานที่ ดำเนินการ	ผลการดำเนินการของโรงงาน	ปัญหา อุปสรรค และการแก้ไข	เอกสารและภาพถ่าย
<b>9. อาชีวอนามัยและความปลอดภัย</b>  <b>9.2 ความปลอดภัย ในกระบวนการ ผลิต (ต่อ)</b>	- บริเวณที่มีการกักเก็บไอโซเพนเทน เฮกซีน-1 นอร์มัลเฮเพเทน 2-เอทิล-1-เฮกซานอล เฮกซีน-1 ที่รอการตรวจสอบคุณภาพ โพลีเมอร์หนัก และเฮกซีน-1 ที่ไม่ได้มาตรฐาน ต้องจัดให้มีคันคอนกรีตเพื่อเก็บสารเคมีที่อาจรั่วไหลอย่างเพียงพออย่างน้อยต้องเท่ากับปริมาตรถังเก็บกักหรือปริมาตรของถังใบใหญ่สุดกรณีที่ใช้คันคอนกรีตร่วมกัน ตามกฎหมายที่เกี่ยวข้องกำหนด	- ภายในพื้นที่โรงงาน	- โรงงานจัดให้มีคันคอนกรีตล้อมรอบบริเวณที่มีการกักเก็บไอโซเพนเทน เฮกซีน-1 นอร์มัลเฮเพเทน 2-เอทิล-1-เฮกซานอล เฮกซีน-1 ที่รอการตรวจสอบคุณภาพ โพลีเมอร์หนัก และเฮกซีน-1 ที่ไม่ได้มาตรฐานที่มีการกักเก็บสารเคมีอย่างเพียงพอ เพื่อกักเก็บสารเคมีที่อาจรั่วไหล ตามที่มาตรการฯ และกฎหมายกำหนด	- ไม่มีปัญหาและอุปสรรคในการดำเนินการ	- รูปที่ 3.1-2 (รูปที่ 40 คันคอนกรีตรอบถังกักเก็บสารเคมี)
	- จัดให้มีระบบก๊าซไนโตรเจนเพื่อปิดคลุม (Nitrogen Blanket) เพื่อลดการเกิดไอระเหยของสารจากถังเก็บกัก	- ภายในพื้นที่โรงงาน	- โรงงานได้จัดให้มีระบบก๊าซไนโตรเจนเพื่อปิดคลุม (Nitrogen Blanket) เพื่อลดการเกิดไอระเหยของสารจากถังเก็บกัก	- ไม่มีปัญหาและอุปสรรคในการดำเนินการ	- รูปที่ 3.1-2 (รูปที่ 41 ระบบก๊าซไนโตรเจนเพื่อปิดคลุม (Nitrogen Blanket))

LLDPE-T223107(1H)-Chap3

ผลกระทบที่สำคัญ ต่อสิ่งแวดล้อม	มาตรการป้องกันและแก้ไข ผลกระทบต่อสิ่งแวดล้อม	สถานที่ ดำเนินการ	ผลการดำเนินการของโรงงาน	ปัญหา อุปสรรค และการแก้ไข	เอกสารและภาพถ่าย
<b>9. อาชีวอนามัยและความปลอดภัย</b> <b>9.2 ความปลอดภัย</b> <b>ในกระบวนการผลิต (ต่อ)</b>	<ul style="list-style-type: none"> <li>- ติดตั้ง Gas Detector ให้ครอบคลุมบริเวณหน่วยผลิตและถังเก็บก๊าซสารไวไฟต่างๆ ของโรงงานแอลแอลดีพีอี สาขาการผลิตที่ 1 โรงงานแอลแอลดีพีอี สาขาการผลิตที่ 2 และหน่วยผลิตเฮกซีน-1 โดยเชื่อมต่อบระบบสัญญาณเตือนไปยังห้องควบคุมส่วนกลาง ซึ่งกำหนดให้มีระดับ Detection Limit เท่ากับร้อยละ 20 ของค่า LEL สำหรับ High และร้อยละ 40 ของค่า LEL สำหรับ High High Alarm และให้มีการดำเนินการดังนี้</li> <li>(1) กรณี High Alarm เป็นการแจ้งเตือนว่าอาจมีการรั่วไหลของก๊าซหรือสารไวไฟ พนักงานปฏิบัติการผลิต (Operation) และเจ้าหน้าที่จากอาคารดับเพลิงส่วนกลาง (Central Fire Fighting Station) สวมใส่อุปกรณ์ป้องกันอันตรายส่วนบุคคลเข้าทำการตรวจสอบการรั่วไหลในจุดที่เกิด</li> </ul>	<ul style="list-style-type: none"> <li>- ภายในพื้นที่โรงงาน</li> </ul>	<ul style="list-style-type: none"> <li>- โรงงานได้ติดตั้ง Gas Detector ในบริเวณหน่วยผลิตและถังเก็บก๊าซสารไวไฟต่างๆ ของโรงงานแอลแอลดีพีอี สาขาการผลิตที่ 1 สาขาการผลิตที่ 2 และเฮกซีน-1 แล้ว โดย Gas Detector ดังกล่าว สามารถเชื่อมต่อบระบบสัญญาณเตือนไปยังห้องควบคุมกลาง ซึ่งกำหนดให้มีระดับ Detector Limit ไว้ที่ร้อยละ 20 ของค่า LEL สำหรับ High Alarm และร้อยละ 40 ของค่า LEL สำหรับ High High Alarm เมื่อมีสัญญาณเตือนดังขึ้น โรงงานจัดให้มีการดำเนินการตามมาตรการฯ กำหนด</li> </ul>	<ul style="list-style-type: none"> <li>- ไม่มีปัญหาและอุปสรรคในการดำเนินการ</li> </ul>	<ul style="list-style-type: none"> <li>- รูปที่ 3.1-2 (รูปที่ 42 Gas Detector บริเวณ ถังเก็บสารเคมีและสารไวไฟ)</li> </ul>

ตารางที่ 3.1-2 (ต่อ)

ผลกระทบที่สำคัญ ต่อสิ่งแวดล้อม	มาตรการป้องกันและแก้ไข ผลกระทบสิ่งแวดล้อม	สถานที่ ดำเนินการ	ผลการดำเนินการของโรงงาน	ปัญหา อุปสรรค และการแก้ไข	เอกสารและภาพถ่าย
<p>9. อาชีวอนามัยและ ความปลอดภัย</p> <p>9.2 ความปลอดภัย ในกระบวนการ ผลิต (ต่อ)</p>	<p>การแจ้งเตือน (Alarm) โดยใช้ Portable Gas Detector เพื่อขึ้นรับการรั่วไหลจริง และหาจุดที่เกิดการรั่วไหล (Leak)</p> <p>1) หากพบการรั่วไหลจริง พนักงานปฏิบัติการผลิต (Operator) จะประสานงานกับพนักงานควบคุมห้องปฏิบัติการผลิตเพื่อทำการตัดแยกระบบ (Isolate) และดำเนินการแก้ไข</p> <p>2) หากพบว่าเป็นการส่งสัญญาณผิดพลาดของ Gas Detector จะแจ้งให้ส่วนซ่อมบำรุงมาทำการแก้ไข</p> <p>(2) กรณี High Alarm เป็นการแจ้งเตือนว่าอาจมีการรั่วไหลของก๊าซหรือสารไวไฟที่มีความเข้มข้นสูง พนักงานปฏิบัติการผลิต (Operation) และเจ้าหน้าที่จากอาคารดับเพลิงส่วนกลาง (Central Fire Fighting Station) สวมใส่อุปกรณ์ป้องกันอันตรายส่วนบุคคลเข้าทำการ</p>				

ตารางที่ 3.1-2 (ต่อ)

ผลกระทบที่สำคัญ ต่อสิ่งแวดล้อม	มาตรการป้องกันและแก้ไข ผลกระทบสิ่งแวดล้อม	สถานที่ ดำเนินการ	ผลการดำเนินการของโรงงาน	ปัญหา อุปสรรค และการแก้ไข	เอกสารและภาพถ่าย
<p>9. อาชีวอนามัยและความปลอดภัย</p> <p>9.2 ความปลอดภัย ในกระบวนการผลิต (ต่อ)</p>	<p>ตรวจสอบการรั่วไหลในจุดที่เกิดการแจ้งเตือน (Alarm) โดยใช้ Portable Gas Detector เพื่อยืนยันการรั่วไหลจริง และหาจุดที่เกิดการรั่วไหล (Leak)</p> <p>1) หากพบการรั่วไหลจริง ให้ปฏิบัติตามแผนควบคุมภาวะฉุกเฉินกรณีเกิดเหตุสารเคมีรั่วไหลหรือหกหล่น</p> <p>2) หากพบว่าเป็นการส่งสัญญาณผิดพลาดของ Gas Detector จะแจ้งให้ส่วนซ่อมบำรุงมาทำการแก้ไข</p>				
	<p>- จัดทำข้อมูลความปลอดภัยในการทำงานเกี่ยวกับสารเคมีแต่ละชนิด พร้อมติดประกาศไว้บริเวณพื้นที่ทำงาน</p>	<p>- ภายในพื้นที่โรงงาน</p>	<p>- โรงงานได้จัดทำระบบสืบค้นข้อมูลความปลอดภัยในการทำงานเกี่ยวกับสารเคมีแต่ละชนิด พร้อมติดประกาศไว้ในบริเวณพื้นที่ทำงาน</p>	<p>- ไม่มีปัญหาและอุปสรรคในการดำเนินการ</p>	<p>- ภาคผนวก ข.2-45 ระบบสืบค้นข้อมูลความปลอดภัยในการทำงานเกี่ยวกับสารเคมี</p> <p>- รูปที่ 3.1-2 (รูปที่ 43 ตัวอย่างข้อมูลความปลอดภัยของสารเคมีที่ติดไว้ในบริเวณพื้นที่ทำงาน)</p>

LLDPE-T223107(1H)-Chap3

ผลกระทบที่สำคัญ ต่อสิ่งแวดล้อม	มาตรการป้องกันและแก้ไข ผลกระทบสิ่งแวดล้อม	สถานที่ ดำเนินการ	ผลการดำเนินการของโรงงาน	ปัญหา อุปสรรค และการแก้ไข	เอกสารและภาพถ่าย
9. อาชีวอนามัยและ ความปลอดภัย  9.2 ความปลอดภัย ในกระบวนการ การผลิต (ต่อ)	<ul style="list-style-type: none"> <li>- จัดทำแผนบำรุงรักษาในเชิงป้องกัน (Preventive maintenance) สำหรับอุปกรณ์และเครื่องจักรต่างๆ โดยเฉพาะอุปกรณ์ความปลอดภัย</li> </ul>	<ul style="list-style-type: none"> <li>- ภายในพื้นที่โรงงาน</li> </ul>	<ul style="list-style-type: none"> <li>- โรงงานได้จัดทำแผนบำรุงรักษาในเชิงป้องกันสำหรับอุปกรณ์และเครื่องจักร ต่างๆ ซึ่งรวมถึงอุปกรณ์ความปลอดภัย และดำเนินการตามแผนอย่างต่อเนื่อง</li> </ul>	<ul style="list-style-type: none"> <li>- ไม่มีปัญหาและอุปสรรคในการดำเนินการ</li> </ul>	<ul style="list-style-type: none"> <li>- ภาคผนวก ข.2-46 แผนการตรวจสอบและบำรุงรักษาเชิงป้องกัน (Preventive Maintenance)</li> </ul>
	<ul style="list-style-type: none"> <li>- ให้ความรู้และชี้แจงเกี่ยวกับอันตรายจากการขนถ่าย การหกรั่วไหล รวมทั้งแนวทางแก้ไขให้กับพนักงานทุกคนในส่วนของผลิต ตามแผนการฝึกอบรมที่กำหนด</li> </ul>	<ul style="list-style-type: none"> <li>- ภายในพื้นที่โรงงาน</li> </ul>	<ul style="list-style-type: none"> <li>- โรงงานได้ให้ความรู้และชี้แจงเกี่ยวกับอันตรายจากการขนถ่าย การหกรั่วไหล รวมทั้งแนวทางแก้ไขให้กับพนักงานทุกคนในส่วนของผลิต รับทราบ</li> </ul>	<ul style="list-style-type: none"> <li>- ไม่มีปัญหาและอุปสรรคในการดำเนินการ</li> </ul>	<ul style="list-style-type: none"> <li>- ภาคผนวก ข.2-41 ตัวอย่างเอกสารการอบรมความปลอดภัย อาชีวอนามัย และสิ่งแวดล้อมของโรงงาน</li> </ul>
	<ul style="list-style-type: none"> <li>- จัดให้มีอ่างล้างตาและร่างกายสำหรับใช้งานในกรณีฉุกเฉิน ในบริเวณกระบวนการผลิต และลานถังเก็บสารเคมี โดยให้เพียงพอและเหมาะสมกับบริเวณที่ติดตั้ง พร้อมทั้งกำหนดให้มีการตรวจสอบการทำงานของระบบตามแผนงานที่กำหนด</li> </ul>	<ul style="list-style-type: none"> <li>- ภายในพื้นที่โรงงาน</li> </ul>	<ul style="list-style-type: none"> <li>- โรงงานได้จัดให้มีอ่างล้างตาและร่างกายฉุกเฉินในบริเวณกระบวนการผลิต และลานถังเก็บสารเคมีอย่างเพียงพอและเหมาะสม และมีการตรวจสอบการทำงานของระบบงานอย่างสม่ำเสมอ</li> </ul>	<ul style="list-style-type: none"> <li>- ไม่มีปัญหาและอุปสรรคในการดำเนินการ</li> </ul>	<ul style="list-style-type: none"> <li>- ภาคผนวก ข.2-47 เอกสารการตรวจสอบการทำงานของอ่างล้างตาและร่างกายฉุกเฉิน</li> <li>- รูปที่ 3.1-2 (รูปที่ 44 อ่างล้างตาและร่างกายฉุกเฉิน)</li> </ul>

ตารางที่ 3.1-2 (ต่อ)

ผลกระทบที่สำคัญ ต่อสิ่งแวดล้อม	มาตรการป้องกันและแก้ไข ผลกระทบสิ่งแวดล้อม	สถานที่ ดำเนินการ	ผลการดำเนินการของโรงงาน	ปัญหา อุปสรรค และการแก้ไข	เอกสารและภาพถ่าย
9. อาชีวอนามัยและ ความปลอดภัย  9.2 ความปลอดภัย ในกระบวนการ ผลิต (ต่อ)	- จัดเตรียมอุปกรณ์ป้องกันอันตรายส่วนบุคคล ให้กับพนักงานทุกคนตามความเสี่ยง ที่พนักงานอาจได้รับสัมผัส และควบคุม ให้พนักงานมีการใช้อุปกรณ์ป้องกัน อันตรายส่วนบุคคลอย่างเคร่งครัด ตลอดเวลาที่ปฏิบัติงานในพื้นที่	- ภายในพื้นที่ โรงงาน	- โรงงานได้จัดเตรียมอุปกรณ์ป้องกันอันตราย ส่วนบุคคลให้กับพนักงานที่ทำงานเกี่ยวข้องกับ สารเคมีอย่างเพียงพอและให้สอดคล้องกับ ชนิดของสารเคมีต่างๆ รวมทั้ง ควบคุมให้ พนักงานสวมใส่อุปกรณ์ป้องกันอันตราย ส่วนบุคคลอย่างเคร่งครัดตลอดเวลาที่เข้าไป ปฏิบัติงานในพื้นที่เสี่ยง	- ไม่มีปัญหาและ อุปสรรคในการ ดำเนินการ	- ภาคผนวก ข.2-39 ระเบียบ ปฏิบัติเกี่ยวกับการควบคุม การแจกจ่ายอุปกรณ์ PPE - รูปที่ 3.1-2 (รูปที่ 31 พื้นที่ เบิกจ่ายอุปกรณ์ป้องกัน อันตรายส่วนบุคคล) - รูปที่ 3.1-2 (รูปที่ 45 การสวมใส่ อุปกรณ์ป้องกันอันตราย ส่วนบุคคลในบริเวณที่ต้อง ปฏิบัติงานกับสารเคมี)
	- จัดเก็บสารเคมีในภาชนะบรรจุที่ปิดมิดชิด โดยใช้ภาชนะที่ทนการกัดกร่อนและ ป้องกันการเสียหายทางชีวภาพ (เช่น การเกิดราที่ภาชนะบรรจุ เป็นต้น) ได้	- ภายในพื้นที่ โรงงาน	- โรงงานได้จัดเก็บสารเคมีในภาชนะบรรจุ ที่ปิดมิดชิด โดยใช้ภาชนะที่ทนการกัดกร่อน และป้องกันการเสียหายทางชีวภาพ	- ไม่มีปัญหาและ อุปสรรคในการ ดำเนินการ	- รูปที่ 3.1-2 (รูปที่ 46 ภาชนะ จัดเก็บสารเคมีที่ปิดมิดชิด)

ตารางที่ 3.1-2 (ต่อ)

ผลกระทบที่สำคัญ ต่อสิ่งแวดล้อม	มาตรการป้องกันและแก้ไข ผลกระทบสิ่งแวดล้อม	สถานที่ ดำเนินการ	ผลการดำเนินการของโรงงาน	ปัญหา อุปสรรค และการแก้ไข	เอกสารและภาพถ่าย
<b>9. อาชีวอนามัยและความปลอดภัย</b>  <b>9.2 ความปลอดภัยในกระบวนการผลิต (ต่อ)</b>	- ทำการตรวจสภาพที่ใช้ในการขนส่งเม็ดพลาสติกแอลแอลดีพีไปยังบริษัท พีทีที โพลีเมอร์ โลจิสติกส์ จำกัด (PTTPL) ตามแผน Risk Base Inspection (RBI) ทุก 1.5 ปี หรือทุกครั้งที่มีการหยุดซ่อมบำรุงใหญ่ (Turnaround) ได้แก่ตรวจวัดความหนาของท่อและตรวจวัดความหยาบของผิวท่อภายใน	- ภายในพื้นที่โรงงาน	- โรงงานได้กำหนดการตรวจสภาพที่ใช้ในการขนส่งเม็ดพลาสติกแอลแอลดีพีไปยังบริษัท จีซี โลจิสติกส์ โซลูชั่นส์ จำกัด (GC Logistic) ตามแผน Risk Based Inspection (RBI) ทุก 1.5 ปี หรือทุกครั้งที่มีการหยุดซ่อมบำรุงใหญ่ (Turnaround)	- ไม่มีปัญหาและอุปสรรคในการดำเนินการ	- ภาคผนวก ข.2-48 รายงานการตรวจสอบสภาพท่อที่ใช้ในการขนส่งเม็ดพลาสติกแอลแอลดีพี ทุกๆ 1.5 ปี
<b>9.3 อุปกรณ์ป้องกันอัคคีภัย</b>	- จัดให้มีอุปกรณ์ป้องกันอัคคีภัยตามมาตรฐาน NFPA หรือมาตรฐานสากลที่ยอมรับ และกฎหมายที่เกี่ยวข้อง ดังนี้ (1) Water Sprinkler System จำนวน 1 ระบบ (2) Deluge Water System/ Deluge Valve Station of Foam Station 1) Deluge Water System จำนวน 13 ระบบ ซึ่งประกอบด้วย Deluge จำนวน 47 ชุด	- ภายในพื้นที่โรงงาน	- โรงงานได้จัดให้มีอุปกรณ์ป้องกันอัคคีภัยและระงับเหตุฉุกเฉินภายในพื้นที่โรงงานแอลแอลดีพีตามมาตรฐาน NFPA หรือมาตรฐานสากลที่ยอมรับ	- ไม่มีปัญหาและอุปสรรคในการดำเนินการ	- รูปที่ 3.1-2 (รูปที่ 47 ระบบน้ำดับเพลิง (Deluge System)) - รูปที่ 3.1-2 (รูปที่ 48 หัวฉีดน้ำดับเพลิง) - รูปที่ 3.1-2 (รูปที่ 49 Hydrant และ Hose box) - รูปที่ 3.1-2 (รูปที่ 50 ระบบโฟม (Foam System)) - รูปที่ 3.1-2 (รูปที่ 51 ถังดับเพลิงแบบมือถือ)

ผลกระทบที่สำคัญ ต่อสิ่งแวดล้อม	มาตรการป้องกันและแก้ไข ผลกระทบสิ่งแวดล้อม	สถานที่ ดำเนินการ	ผลการดำเนินการของโรงงาน	ปัญหา อุปสรรค และการแก้ไข	เอกสารและภาพถ่าย
<b>9. อาชีวอนามัยและความปลอดภัย</b> <b>9.3 อุปกรณ์ป้องกัน อันตราย (ต่อ)</b>	2) Deluge Valve Station or Foam Station จำนวน 2 จุด (3) Water Hygrants with Water/Foam Monitors จำนวน 9 จุด (4) Water Monitors จำนวน 8 จุด (5) Water Hydrants จำนวน 28 จุด (6) Indoor Water Hydrant จำนวน 26 จุด (7) Fixed Foam System จำนวน 2 ชุด (8) ถังดับเพลิง(Fire Extinguishers) จำนวน 208 ถัง คัดตั้งเป็นไปตามมาตรฐาน NFPA และกฎหมายที่เกี่ยวข้องกำหนด (9) Gas Detetor จำนวน 149 จุด (10) Manual Pull Station จำนวน 106 จุด (11) Flame Detector จำนวน 14 จุด (12) Smoke/Heat Detectors จำนวน 480 จุด				- รูปที่ 3.1-2 (รูปที่ 52 Gas Detector) - รูปที่ 3.1-2 (รูปที่ 53 Smoke Detector) - รูปที่ 3.1-2 (รูปที่ 54 Heat Detector)

ตารางที่ 3.1-2 (ต่อ)

ผลกระทบที่สำคัญ ต่อสิ่งแวดล้อม	มาตรการป้องกันและแก้ไข ผลกระทบสิ่งแวดล้อม	สถานที่ ดำเนินการ	ผลการดำเนินการของโรงงาน	ปัญหา อุปสรรค และการแก้ไข	เอกสารและภาพถ่าย
9. อาชีวอนามัยและ ความปลอดภัย  9.3 อุปกรณ์ป้องกัน อัคคีภัย (ต่อ)	(13) Fixed Gas Fire Extinguisher System  ชนิด FM-200 จำนวน 8 พื้นที่ และ ชนิด CO <sub>2</sub> จำนวน 9 พื้นที่				
	<p>- ระบบท่ออิน/ตู้สายฉีดน้ำดับเพลิงและระบบหัวกระจายน้ำดับเพลิงของโรงงานแอลแอลซีพีจะต่อเชื่อมกับระบบของโรงงานอีเทนแครกเกอร์และโรงงานแอลดีพี ซึ่งอุปกรณ์ป้องกันและระงับอัคคีภัยที่ใช้ร่วมกันทั้ง 3 โรงงาน โดยจัดเก็บไว้ที่โรงงานอีเทนแครกเกอร์ประกอบด้วย</p> <p>(1) Foam Mobile Unit จำนวน 1 ชุด</p> <p>(2) ระบบน้ำดับเพลิง (Fire Water System) ประกอบด้วย</p> <p>1) Fire Water Tank จำนวน 2 ถัง กักเก็บน้ำดับเพลิงได้แต่ละ 15,000 ลูกบาศก์เมตร</p>	- ภายในพื้นที่ โรงงาน	- โรงงานได้ติดตั้งระบบท่ออิน/ตู้สายฉีดน้ำดับเพลิงและระบบหัวกระจายน้ำดับเพลิงของโรงงาน โดยได้ต่อเชื่อมกับระบบของโรงงานอีเทนแครกเกอร์และโรงงานแอลดีพี อีกทั้งมีการใช้เครื่องสูบน้ำดับเพลิง รถดับเพลิงและน้ำสำรองดับเพลิงร่วมกัน ซึ่งตั้งอยู่ในพื้นที่ของโรงงานอีเทนแครกเกอร์ ตามมาตรการฯ กำหนด	- ไม่มีปัญหาและอุปสรรคในการดำเนินการ	<p>- รูปที่ 3.1-2 (รูปที่ 47 ระบบน้ำดับเพลิง (Deluge System))</p> <p>- รูปที่ 3.1-2 (รูปที่ 48 หัวฉีดน้ำดับเพลิง)</p> <p>- รูปที่ 3.1-2 (รูปที่ 49 Hydrant และ Hose box)</p> <p>- รูปที่ 3.1-2 (รูปที่ 55 รถดับเพลิง)</p> <p>- รูปที่ 3.1-2 (รูปที่ 56 ถังสำรองน้ำดับเพลิง)</p>

ผลกระทบที่สำคัญ ต่อสิ่งแวดล้อม	มาตรการป้องกันและแก้ไข ผลกระทบสิ่งแวดล้อม	สถานที่ ดำเนินการ	ผลการดำเนินการของโรงงาน	ปัญหา อุปสรรค และการแก้ไข	เอกสารและภาพถ่าย
9. อาชีวอนามัยและความปลอดภัย  9.3 อุปกรณ์ป้องกัน อัคคีภัย (ต่อ)	2) Diesel Fire Pump จำนวน 3 ชุด อัตราการไหล 681 ลูกบาศก์เมตร/ ชั่วโมง/ชุด ที่แรงดันน้ำ 10 บาร์  3) Electric Fire Pump จำนวน 1 ชุด อัตราการไหล 681 ลูกบาศก์เมตร/ ชั่วโมง/ชุด ที่แรงดันน้ำ 10 บาร์  (3) รถดับเพลิง จำนวน 2 คัน  ประกอบด้วย รถดับเพลิงประเภท ฉีดโฟม จำนวน 1 คัน  และรถดับเพลิงประเภทฉีดน้ำ  จำนวน 1 คัน				
	- จัดให้มีแผนการตรวจสอบและบำรุงรักษาระบบหรือเครื่องมือที่ใช้ในการระงับอัคคีภัย ตามแผนซ่อมบำรุงรักษาของบริษัท	- ภายในพื้นที่ โรงงาน	- โรงงานได้จัดทำแผนการตรวจสอบและบำรุงรักษาระบบหรือเครื่องมือที่ใช้ในการระงับอัคคีภัย และดำเนินการตามแผนอย่างสม่ำเสมอ	- ไม่มีปัญหาและอุปสรรคในการดำเนินการ	- ภาคผนวก ข.2-46 แผนการตรวจสอบและบำรุงรักษาเชิงป้องกัน (Preventive Maintenance)  - รูปที่ 3.1-2 (รูปที่ 57 การตรวจสอบระบบอัคคีภัย)

ตารางที่ 3.1-2 (ต่อ)

ผลกระทบที่สำคัญ ต่อสิ่งแวดล้อม	มาตรการป้องกันและแก้ไข ผลกระทบสิ่งแวดล้อม	สถานที่ ดำเนินการ	ผลการดำเนินการของโรงงาน	ปัญหา อุปสรรค และการแก้ไข	เอกสารและภาพถ่าย
9. อาชีวอนามัยและ ความปลอดภัย  9.3 อุปกรณ์ป้องกัน อัคคีภัย (ต่อ)	- ภายหลังติดตั้งหน่วยผลิตน้ำรองเพื่อการ วิจัยและพัฒนาฯ ทั้ง 2 หน่วย จะจัดให้มี อุปกรณ์ป้องกันอัคคีภัยตามมาตรฐาน NFPA หรือมาตรฐานสากลที่ยอมรับ	- ภายในพื้นที่ โรงงาน	- ปัจจุบันหน่วยผลิตน้ำรองเพื่อการวิจัยและ พัฒนาฯ อยู่ระหว่างการก่อสร้าง	- ไม่มีปัญหาและ อุปสรรคในการ ดำเนินการ	-
9.4 แผนปฏิบัติการ ฉุกเฉิน	- จัดให้มีแผนควบคุมภาวะฉุกเฉิน ตาม ระดับความรุนแรง ซึ่งแบ่งเป็นเหตุการณ์ ผิดปกติและภาวะฉุกเฉิน 3 ระดับ ดังนี้  (1) เหตุการณ์ผิดปกติ  เป็นเหตุการณ์ผิดปกติที่เกิดขึ้นใน กลุ่มบริษัทฯ หรือตามเส้นทางขนส่ง หรือแนวท่อผลิตภัณฑ์ในกลุ่มบริษัทฯ หรือจุดบนเส้นทางที่เกิดอุบัติเหตุจาก การขนส่งของบริษัทในกลุ่มบริษัทฯ ซึ่งบริษัทในกลุ่มบริษัทฯ สามารถ ควบคุมเหตุการณ์และระงับเหตุได้  (2) ภาวะฉุกเฉินระดับที่ 1  เป็นภาวะฉุกเฉิน ซึ่ง Emergency Director (ED) หรือ Emergency	- ภายในพื้นที่ โรงงาน	- โรงงานได้จัดให้มีแผนปฏิบัติการควบคุม ภาวะฉุกเฉิน ในกรณีเหตุการณ์ผิดปกติ และภาวะฉุกเฉิน ทั้ง 3 ระดับ และจัดให้มี การฝึกซ้อมอย่างสม่ำเสมอ เป็นประจำทุกปี โดยในปี พ.ศ.2566 ดำเนินการฝึกซ้อมแผน ฉุกเฉินระดับที่ 2 ในวันที่ 27 เมษายน พ.ศ.2566 กรณีเกิดการรั่วไหลของสาร Ethylene เกิดไฟลุกไหม้รุนแรง	- ไม่มีปัญหาและ อุปสรรคในการ ดำเนินการ	- ภาคผนวก ข.2-49 การจัดการ งานควบคุมภาวะฉุกเฉิน - ภาคผนวก ข.2-50 การฝึกซ้อม แผนปฏิบัติการภาวะฉุกเฉิน

**ตารางที่ 3.1-2 (ต่อ)**

ผลกระทบที่สำคัญ ต่อสิ่งแวดล้อม	มาตรการป้องกันและแก้ไข ผลกระทบต่อสิ่งแวดล้อม	สถานที่ ดำเนินการ	ผลการดำเนินการของโรงงาน	ปัญหา อุปสรรค และการแก้ไข	เอกสารและภาพถ่าย
<b>9. อาชีวอนามัยและความปลอดภัย</b>  <b>9.4 แผนปฏิบัติการ ฉุกเฉิน (ต่อ)</b>	<p>Manager (EM) พิจารณาเห็นว่าเป็นภาวะฉุกเฉินจากเหตุการณ์ที่ไม่รุนแรง สามารถควบคุมได้โดยพนักงานที่อยู่ในกะของพื้นที่โดยใช้บุคลากรทรัพยากรและอุปกรณ์ที่มีอยู่ในพื้นที่ของโรงงานที่เกิดเหตุ</p> <p><b>(3) ภาวะฉุกเฉินระดับที่ 2</b></p> <p>เป็นภาวะฉุกเฉินซึ่ง Emergency Director (ED) หรือ Emergency Manager (EM) ได้พิจารณาแล้วเห็นว่าเป็นเหตุการณ์ที่มีความรุนแรง ต้องการการสนับสนุนด้านสรรพกำลังและอุปกรณ์การระงับเหตุเพิ่มเติมจากภายในบริษัทฯ และอำนาจการตัดสินใจจากผู้บริหารหรือต้องการการช่วยเหลือจาก Emergency Duty Team / Plant ERT ซึ่งมีพนักงานระดับบริหารเป็นผู้บัญชาการควบคุมเหตุฉุกเฉินและ</p>				

ตารางที่ 3.1-2 (ต่อ)

ผลกระทบที่สำคัญ ต่อสิ่งแวดล้อม	มาตรการป้องกันและแก้ไข ผลกระทบสิ่งแวดล้อม	สถานที่ ดำเนินการ	ผลการดำเนินการของโรงงาน	ปัญหา อุปสรรค และการแก้ไข	เอกสารและภาพถ่าย
<p>9. อาชีวอนามัยและความปลอดภัย</p> <p>9.4 แผนปฏิบัติการ ฉุกเฉิน (ต่อ)</p>	<p>ทีมสนับสนุนการประสานงานด้าน ต่างๆ ที่จำเป็นเข้ามาช่วยเหลือ และ อาจมีการขอความช่วยเหลือจาก กลุ่มบริษัท PTTGC เช่น NPC S&amp;E เป็นต้น</p> <p>(4) ภาวะฉุกเฉินระดับที่ 3</p> <p>เป็นภาวะฉุกเฉินซึ่ง Emergency Director (ED) หรือ Emergency Manager (EM) ได้พิจารณาแล้วเห็นว่า เป็นเหตุการณ์ที่มีความรุนแรงมาก ส่งผลกระทบต่อโรงงานข้างเคียงและ ชุมชน การควบคุมเหตุฉุกเฉินต้องใช้ ทรัพยากรเพิ่มเป็นจำนวนมากทั้งจาก ภายในบริษัทและทรัพยากรจาก หน่วยงานภายนอก เช่น NPC S&amp;E หน่วยดับเพลิงเทศบาลเมืองมาบตาพุด หน่วยงานป้องกันและบรรเทาสาธารณภัย ของจังหวัด เป็นต้น ซึ่งประกาศภาวะ</p>				

ตารางที่ 3.1-2 (ต่อ)

ผลกระทบที่สำคัญ ต่อสิ่งแวดล้อม	มาตรการป้องกันและแก้ไข ผลกระทบสิ่งแวดล้อม	สถานที่ ดำเนินการ	ผลการดำเนินการของโรงงาน	ปัญหา อุปสรรค และการแก้ไข	เอกสารและภาพถ่าย
9. อาชีวอนามัยและ ความปลอดภัย 9.4 แผนปฏิบัติการ ฉุกเฉิน (ต่อ)	ฉุกเฉินเข้าสู่แผนระดับ 1 ของจังหวัด เมื่อประกาศภาวะฉุกเฉินระดับ 3 ต้องมีการแจ้งขอรับการสนับสนุน เทศบาลเมืองมาบตาพุด และแจ้ง หน่วยงานราชการที่เกี่ยวข้อง เช่น กนอ. และ ปก. จังหวัด ทราบ				
	- จัดให้มีทีมป้องกันและระงับอัคคีภัย และ จัดให้มีการฝึกซ้อมแผนปฏิบัติการฉุกเฉิน ระดับที่ 1-2 และแผนอพยพ อย่างน้อย ปีละ 1 ครั้ง	- ภายในพื้นที่ โรงงาน	- โรงงานได้จัดทีมป้องกันและระงับอัคคีภัย และจัดให้มีการฝึกซ้อมแผนปฏิบัติการฉุกเฉิน อย่างสม่ำเสมอเป็นประจำทุกปี โดยในปี พ.ศ.2566 มีการดำเนินการฝึกซ้อมแผนฉุกเฉิน ระดับที่ 2 ในวันที่ 27 เมษายน พ.ศ.2566	- ไม่มีปัญหาและ อุปสรรคในการ ดำเนินการ	- ภาคผนวก ข.2-50 การ ฝึกซ้อมแผนปฏิบัติการภาวะ ฉุกเฉิน - ภาคผนวก ข.2-51 โครงสร้าง ทีมป้องกันและระงับอัคคีภัย
	- กำหนดให้มีแผนฟื้นฟูหลังระงับเหตุฉุกเฉิน การจัดทำรายงานเหตุฉุกเฉินที่เกิดขึ้นและ ป้องกันการเกิดเหตุซ้ำ โดยการสอบสวน เพื่อหาสาเหตุที่แท้จริงของเหตุการณ์ ที่เกิดขึ้น	- ภายในพื้นที่ โรงงาน	- โรงงานได้กำหนดแผนฟื้นฟูหลังระงับเหตุฉุกเฉิน การจัดทำรายงานเหตุฉุกเฉินที่เกิดขึ้นและ ป้องกันการเกิดเหตุซ้ำ ซึ่งตั้งแต่เปิดดำเนินการ จนถึงปัจจุบัน ไม่มีเหตุการณ์ฉุกเฉินเกิดขึ้น แต่อย่างใด	- ไม่มีปัญหาและ อุปสรรคในการ ดำเนินการ	- ภาคผนวก ข.2-49 การจัดการ งานควบคุมภาวะฉุกเฉิน - ภาคผนวก ข.2-52 วิธีปฏิบัติ เกี่ยวกับการรายงาน สอบสวน และติดตามผลการแก้ไข ป้องกันอุบัติการณ์

ตารางที่ 3.1-2 (ต่อ)

ผลกระทบที่สำคัญ ต่อสิ่งแวดล้อม	มาตรการป้องกันและแก้ไข ผลกระทบสิ่งแวดล้อม	สถานที่ ดำเนินการ	ผลการดำเนินการของโรงงาน	ปัญหา อุปสรรค และการแก้ไข	เอกสารและภาพถ่าย
9. อาชีวอนามัยและ ความปลอดภัย  9.4 แผนปฏิบัติการ ฉุกเฉิน (ต่อ)					<ul style="list-style-type: none"> <li>- ภาคผนวก ข.2-53 สถิติ อุบัติเหตุ</li> <li>- ภาคผนวก ข.2-37 แผนฟื้นฟู หลังเกิดเหตุฉุกเฉิน</li> </ul>
	<ul style="list-style-type: none"> <li>- กรณีเกิดเหตุผิดปกติหรือเกิดเหตุฉุกเฉิน ให้โครงการฯ ปฏิบัติตามแนวทางในการปฏิบัติและการตอบโต้สถานการณ์ที่กำหนดในแผนปฏิบัติการภาวะฉุกเฉิน กลุ่มนิคมอุตสาหกรรมและท่าเรืออุตสาหกรรมพื้นที่มาบตาพุด ฉบับล่าสุดอย่างเคร่งครัด</li> </ul>	<ul style="list-style-type: none"> <li>- ภายในพื้นที่ โรงงาน</li> </ul>	<ul style="list-style-type: none"> <li>- โรงงานได้จัดให้มีแผนปฏิบัติการควบคุมภาวะฉุกเฉิน ในกรณีเหตุการณ์ผิดปกติและภาวะฉุกเฉิน ตามแผนปฏิบัติการภาวะฉุกเฉินกลุ่มนิคมอุตสาหกรรมและท่าเรืออุตสาหกรรมพื้นที่มาบตาพุด และจัดให้มีการฝึกซ้อมอย่างสม่ำเสมอ เป็นประจำทุกปี</li> </ul>	<ul style="list-style-type: none"> <li>- ไม่มีปัญหาและอุปสรรคในการดำเนินการ</li> </ul>	<ul style="list-style-type: none"> <li>- ภาคผนวก ข.2-49 การจัดการงานควบคุมภาวะฉุกเฉิน</li> <li>- ภาคผนวก ข.2-50 การฝึกซ้อมแผนปฏิบัติการภาวะฉุกเฉิน</li> </ul>
10. มาตรการ ด้านอันตราย ร้ายแรง	<p><u>มาตรการช่วงออกแบบ</u></p> <ul style="list-style-type: none"> <li>- ใช้เกณฑ์การออกแบบตามมาตรฐานสากลทั้งในเรื่องของวัสดุและวิธีการก่อสร้าง</li> </ul>	<ul style="list-style-type: none"> <li>- ภายในพื้นที่ โรงงาน</li> </ul>	<ul style="list-style-type: none"> <li>- ในการออกแบบกระบวนการผลิตและระบบเสริมการผลิตต่างๆ ของโรงงาน บริษัทฯ ได้ปฏิบัติตามมาตรฐานสากลทั้งในเรื่องของวัสดุและวิธีการก่อสร้างอย่างเคร่งครัด</li> </ul>	<ul style="list-style-type: none"> <li>- ไม่มีปัญหาและอุปสรรคในการดำเนินการ</li> </ul>	-

ตารางที่ 3.1-2 (ต่อ)

ผลกระทบที่สำคัญ ต่อสิ่งแวดล้อม	มาตรการป้องกันและแก้ไข ผลกระทบสิ่งแวดล้อม	สถานที่ ดำเนินการ	ผลการดำเนินการของโรงงาน	ปัญหา อุปสรรค และการแก้ไข	เอกสารและภาพถ่าย
10. มาตรการ ด้านอันตราย ร้ายแรง (ต่อ)	<p>- ออกแบบถังเกิดปฏิกิริยาและถังเก็บสารเคมีให้สามารถทนต่อความดันสูงสุดที่อาจเกิดขึ้นในระบบ ดังนี้</p> <p>(1) ถังเกิดปฏิกิริยา (Polymerization Reactor) ออกแบบให้รับความดันที่ 29.7 กิโลกรัม/ตารางเซนติเมตร-เกจ และอุณหภูมิ 170 องศาเซลเซียส ในขณะที่ดำเนินการจริงที่ความดัน 18-24.6 กิโลกรัม/ตารางเซนติเมตร-เกจ และอุณหภูมิ 80-110 องศาเซลเซียส</p> <p>(2) ถังเกิดปฏิกิริยา (Hexene-1 Reactor) ออกแบบให้รับความดันที่ 78.5 กิโลกรัม/ตารางเซนติเมตร-เกจ และอุณหภูมิ 260 องศาเซลเซียส ในขณะที่ดำเนินการจริงที่ความดัน 70 กิโลกรัม/ตารางเซนติเมตร-เกจ และอุณหภูมิ 140 องศาเซลเซียส</p>	- ภายในพื้นที่ โรงงาน	- โรงงานได้ออกแบบถังเกิดปฏิกิริยาและถังเก็บสารเคมีตามมาตรฐานสากล และให้สามารถทนต่อความดันสูงสุดที่อาจจะเกิดขึ้น	- ไม่มีปัญหาและอุปสรรคในการดำเนินการ	-

ผลกระทบที่สำคัญ ต่อสิ่งแวดล้อม	มาตรการป้องกันและแก้ไข ผลกระทบต่อสิ่งแวดล้อม	สถานที่ ดำเนินการ	ผลการดำเนินการของโรงงาน	ปัญหา อุปสรรค และการแก้ไข	เอกสารและภาพถ่าย
10. มาตรการ ด้านอันตราย ร้ายแรง (ต่อ)	<p>(3) ดึงเก็บ Hexene-1 ออกแบบให้เป็น ถังแบบ Fixed Cone Roof มีความจุ ออกแบบ 3,054 ลูกบาศก์เมตร และ ความจุใช้งาน 2,634 ลูกบาศก์เมตร โดยออกแบบให้รับความดันที่ Full Load +0.1/-0.005 กิโลกรัม/ตาราง เซนติเมตร-เกจ และอุณหภูมิ 60 องศา เซลเซียส ในขณะที่ดำเนินการจริง ที่ความดัน 0.05 กิโลกรัม/ตาราง เซนติเมตร-เกจ และอุณหภูมิบรรยากาศ และมีสันคอนกรีตขนาดไม่น้อยกว่า 3,360 ลูกบาศก์เมตร เพื่อรองรับสาร กรณีหกรั่วไหล</p> <p>(4) ดึงเก็บไอโซเพนเทน ออกแบบให้เป็น ถังแบบ Bullet มีความจุออกแบบ 675 ลูกบาศก์เมตรและความจุใช้งาน 500 ลูกบาศก์เมตร โดยออกแบบให้รับ ความดันที่ 3.5 กิโลกรัม/ตารางเซนติเมตร- เกจ และอุณหภูมิ 78 องศาเซลเซียส ในขณะที่ดำเนินการจริงที่ความดัน 0.5 กิโลกรัม/ตารางเซนติเมตร-เกจ</p>				

ตารางที่ 3.1-2 (ต่อ)

ผลกระทบที่สำคัญ ต่อสิ่งแวดล้อม	มาตรการป้องกันและแก้ไข ผลกระทบสิ่งแวดล้อม	สถานที่ ดำเนินการ	ผลการดำเนินการของโรงงาน	ปัญหา อุปสรรค และการแก้ไข	เอกสารและภาพถ่าย
10. มาตรการ ด้านอันตราย ร้ายแรง (ต่อ)	<p>และอุณหภูมิบรรยากาศและมีคัน คอนกรีตขนาดไม่น้อยกว่า 675 ลูกบาศก์เมตร เพื่อรองรับสารกรณี หกรั่วไหล</p> <p>(5) ถังเก็บ 2-Ethyl-1-Hexanol ออกแบบ ให้เป็นถังแบบ Fixed Cone Roof มีความจุออกแบบ 41 ลูกบาศก์เมตร และความจุใช้งาน 32.5 ลูกบาศก์เมตร โดยออกแบบให้รับความดันที่ Full Water +0.04/-0.005 กิโลกรัม/ตาราง เซนติเมตร-เกจ และอุณหภูมิ 100 องศาเซลเซียส ในขณะที่ดำเนินการ จริงที่ความดัน 0.025 กิโลกรัม/ตาราง เซนติเมตร-เกจ และอุณหภูมิ 40 องศา เซลเซียส และมีคันคอนกรีตขนาด ไม่น้อยกว่า 113 ลูกบาศก์เมตร เพื่อ รองรับสารกรณีหกรั่วไหล</p> <p>(6) ถังเก็บเดกลิน-1 ซึ่งเป็นถังที่ใช้ร่วมกับ การกักเก็บ โพลีเมอร์หนัก ออกแบบ ให้เป็นถังแบบ Fixed Cone Roof มีความจุออกแบบ 80 ลูกบาศก์เมตร</p>				

ผลกระทบที่สำคัญ ต่อสิ่งแวดล้อม	มาตรการป้องกันและแก้ไข ผลกระทบสิ่งแวดล้อม	สถานที่ ดำเนินการ	ผลการดำเนินการของโรงงาน	ปัญหา อุปสรรค และการแก้ไข	เอกสารและภาพถ่าย
10. มาตรการ ด้านอันตราย ร้ายแรง (ต่อ)	<p>และความจุใช้งาน 67.3 ลูกบาศก์เมตร โดยออกแบบให้รับความดันที่ Full Water +0.04/-0.005 กิโลกรัม/ตารางเซนติเมตร-เกจ และอุณหภูมิ 225 องศาเซลเซียส ในขณะที่ดำเนินการจริงที่ความดัน 0.025 กิโลกรัม/ตารางเซนติเมตร-เกจ และอุณหภูมิ 65 องศาเซลเซียส และมีคันคอนกรีต ขนาดไม่น้อยกว่า 129 ลูกบาศก์เมตร เพื่อรองรับสารเคมีกรณีหกรั่วไหล</p> <p>(7) ถังเก็บ Hexene-1 Day Tank A และ B ออกแบบให้เป็นถังแบบ Fixed Cone Roof มีความจุออกแบบถึงละ 118 ลูกบาศก์เมตร และความจุใช้งานถึงละ 83 ลูกบาศก์เมตร โดยออกแบบให้รับความดันที่ Full Water +0.04/-0.005 กิโลกรัม/ตารางเซนติเมตร-เกจและอุณหภูมิ 100 องศาเซลเซียส ในขณะที่ดำเนินการจริงที่ความดัน 0.025 กิโลกรัม/ตารางเซนติเมตร-เกจ และอุณหภูมิ 40 องศาเซลเซียส และมีคันคอนกรีต</p>				

ตารางที่ 3.1-2 (ต่อ)

ผลกระทบที่สำคัญ ต่อสิ่งแวดล้อม	มาตรการป้องกันและแก้ไข ผลกระทบต่อสิ่งแวดล้อม	สถานที่ ดำเนินการ	ผลการดำเนินการของโรงงาน	ปัญหา อุปสรรค และการแก้ไข	เอกสารและภาพถ่าย
10. มาตรการ ด้านอันตราย ร้ายแรง (ต่อ)	<p>ขนาดไม่น้อยกว่า 417 ลูกบาศก์เมตร เพื่อรองรับสารเคมีกรณีหกรั่วไหล (ใช้ร่วมกับถัง Off Spec. Hexene-1 และถัง n-Heptane)</p> <p>(8) ถังเก็บ Off Spec. Hexene-1 ออกแบบให้เป็นถังแบบ Fixed Cone Roof มีความจุออกแบบ 373 ลูกบาศก์เมตร และความจุใช้งาน 335.2 ลูกบาศก์เมตร โดยออกแบบให้รับความดันที่ FW +0.04/-0.005 กิโลกรัม/ตารางเซนติเมตร-เกจ และอุณหภูมิ 100 องศาเซลเซียส ในขณะที่ดำเนินการจริงที่ความดัน 0.025 กิโลกรัม/ตารางเซนติเมตร-เกจ และอุณหภูมิ 40 องศาเซลเซียส และมีคันคอนกรีตขนาดไม่น้อยกว่า 417 ลูกบาศก์เมตร เพื่อรองรับสารเคมีกรณีหกรั่วไหล (ใช้ร่วมกับ Hexene-1 Day Tank A และ B และถัง n-Heptane)</p>				

ผลกระทบที่สำคัญ ต่อสิ่งแวดล้อม	มาตรการป้องกันและแก้ไข ผลกระทบต่อสิ่งแวดล้อม	สถานที่ ดำเนินการ	ผลการดำเนินการของโรงงาน	ปัญหา อุปสรรค และการแก้ไข	เอกสารและภาพถ่าย
10. มาตรการ ด้านอันตราย ร้ายแรง (ต่อ)	(9) ถังเก็บ Hexene-1 ออกแบบให้เป็น ถังแบบ Fixed Cone Roof มีความจุ ออกแบบ 212 ลูกบาศก์เมตร และ ความจุใช้งาน 190.2 ลูกบาศก์เมตร โดยออกแบบให้รับความดันที่ Full Water+0.04/-0.005 กิโลกรัม/ตาราง เซนติเมตร-เกจ และอุณหภูมิ 100 องศาเซลเซียส ในขณะที่ดำเนินการ จริงที่ความดัน 0.025 กิโลกรัม/ตาราง เซนติเมตร-เกจ และอุณหภูมิ 40 องศา เซลเซียส และมีคันคอนกรีตขนาด ไม่น้อยกว่า 417 ลูกบาศก์เมตร เพื่อ รองรับสารเคมีกรณีหกรั่วไหล (ใช้ ร่วมกับ Hexene-1 Day Tank A และ B และถังเก็บ Off Spec Hexene-1)				
	<u>มาตรการเชิงป้องกัน</u> - จัดให้มีระบบการจัดการเรื่องความปลอดภัย (Process Safety Management; PSM) เพื่อปรับปรุงและพัฒนา การบริหาร จัดการความปลอดภัยกระบวนการผลิต ให้มีประสิทธิภาพ	- ภายในพื้นที่ โรงงาน	- โรงงานได้จัดให้มีระบบการจัดการเกี่ยวกับ ความปลอดภัย (Process Safety Management; PSM) เพื่อปรับปรุงและพัฒนาการบริหาร จัดการความปลอดภัยด้านต่างๆ ของโรงงาน ให้มีประสิทธิภาพ	- ไม่มีปัญหาและ อุปสรรคในการ ดำเนินการ	- ภาคผนวก ข.2-54 ระบบการ จัดการเรื่องความปลอดภัย ของโรงงาน

ตารางที่ 3.1-2 (ต่อ)

ผลกระทบที่สำคัญ ต่อสิ่งแวดล้อม	มาตรการป้องกันและแก้ไข ผลกระทบสิ่งแวดล้อม	สถานที่ ดำเนินการ	ผลการดำเนินการของโรงงาน	ปัญหา อุปสรรค และการแก้ไข	เอกสารและภาพถ่าย
10. มาตรการ ด้านอันตราย ร้ายแรง (ต่อ)	- จัดทำ HAZOP โดยผู้เชี่ยวชาญและวิศวกรผู้เกี่ยวข้อง ทั้งของบริษัท พีทีที โกลบอล เคมิคอล จำกัด (มหาชน) วิศวกรผู้ออกแบบ และเจ้าของเทคโนโลยี เพื่อกำหนดแนวทางดำเนินการที่เหมาะสม เพื่อให้เกิดความปลอดภัยสูงสุด โดยจัดทำในช่วงการออกแบบรายละเอียด (Detail Design) และส่งให้หน่วยงานที่เกี่ยวข้องได้ก่อนเดินเครื่อง	- ภายในพื้นที่ โรงงาน	- โรงงานได้จัดให้มีการทำ HAZOP study เพื่อศึกษาวิเคราะห์ และทบทวน เพื่อป้องกันอันตราย หรือค้นหาปัญหาที่อาจเกิดขึ้นในทุกกรณี ที่อาจทำให้เกิดเหตุการณ์อันตรายร้ายแรงได้ พร้อมทั้งหาแนวทางป้องกันตั้งแต่ขั้นตอนการออกแบบรายละเอียด (Detail Design) และจัดส่งให้หน่วยงานที่เกี่ยวข้องทราบ ก่อนการเดินเครื่อง	- ไม่มีปัญหาและอุปสรรคในการดำเนินการ	- ภาคผนวก ข.2-2 รายงานการวิเคราะห์ความเสี่ยง (HAZOP)  - ภาคผนวก ข.2-42 การประเมินความเสี่ยงสำหรับหน่วยผลิต/อุปกรณ์ที่มีการปรับปรุง
	- กำหนดขอบเขตพื้นที่อันตราย (Hazardous Area) ตามมาตรฐาน IEC และ API พร้อมกำหนดให้อุปกรณ์ไฟฟ้าทั้งหมด ที่ติดตั้งและนำเข้าไปใช้งานในบริเวณดังกล่าว ต้องเป็นแบบป้องกันการระเบิด (Explosion Proof)	- ภายในพื้นที่ โรงงาน	- โรงงานได้จัดให้มีการทำ HAZOP study และกำหนดขอบเขตพื้นที่อันตรายตามมาตรฐาน IEC และ API พร้อมทั้งกำหนดเป็นข้อปฏิบัติในการนำหรือติดตั้งอุปกรณ์ไฟฟ้าในบริเวณดังกล่าวต้องเป็นแบบป้องกันการระเบิด (Explosion Proof) และต้องผ่านการตรวจสอบจากเจ้าหน้าที่ที่เกี่ยวข้องของทางโรงงานแล้วเท่านั้น	- ไม่มีปัญหาและอุปสรรคในการดำเนินการ	-

ตารางที่ 3.1-2 (ต่อ)

ผลกระทบที่สำคัญ ต่อสิ่งแวดล้อม	มาตรการป้องกันและแก้ไข ผลกระทบสิ่งแวดล้อม	สถานที่ ดำเนินการ	ผลการดำเนินการของโรงงาน	ปัญหา อุปสรรค และการแก้ไข	เอกสารและภาพถ่าย
10. มาตรการ ด้านอันตราย ร้ายแรง (ต่อ)	- จัดให้มีระบบ Acoustic Alarm ซึ่งเป็นระบบกระจายเสียง โดยมีลำโพงติดตั้งในพื้นที่การผลิตและอาคารต่างๆ เพื่อใช้ประกาศข้อความทั้งในภาวะปกติและกรณีฉุกเฉิน	- ภายในพื้นที่ โรงงาน	- โรงงานได้ติดตั้งระบบ Acoustic Alarm ซึ่งเป็นระบบกระจายเสียงไว้ในพื้นที่ต่างๆ ทั่วโรงงาน เพื่อใช้ประกาศข้อความให้ผู้ปฏิบัติงานในพื้นที่โรงงานรับทราบ	- ไม่มีปัญหาและอุปสรรคในการดำเนินการ	- รูปที่ 3.1-2 (รูปที่ 58 ระบบกระจายเสียงในพื้นที่โรงงาน)
	- จัดให้มีมาตรการป้องกันสำหรับการปฏิบัติงานดังนี้ (1) ระบุขั้นตอนวิธีการปฏิบัติงานไว้ในคู่มือปฏิบัติงาน (Operating Manual) อย่างชัดเจน รวมถึงการใช้ระบบ Checklist (2) จัดให้มีการใช้ระบบ Alarm เพื่อเตือนการทำงานที่เบี่ยงเบนไปจากสภาวะปกติ (3) จัดให้มีการใช้ระบบ Automatic Control รวมถึงระบบ Interlock ต่างๆ (4) จัดให้มีการฝึกอบรมพนักงานให้เข้าใจในการปฏิบัติงาน	- ภายในพื้นที่ โรงงาน  - ภายในพื้นที่ โรงงาน  - ภายในพื้นที่ โรงงาน  - ภายในพื้นที่ โรงงาน	- โรงงานได้จัดทำขั้นตอนวิธีการปฏิบัติงานในแต่ละกระบวนการผลิตและบรรจุไว้ในคู่มือปฏิบัติงานสำหรับพนักงาน (Operating Manual) อย่างชัดเจน นอกจากนี้ ในแต่ละหน่วยงานได้มีการตรวจสอบระบบการทำงานของพนักงานโดยระดับหัวหน้างานอยู่เสมอ  - โรงงานได้ติดตั้งระบบสัญญาณเตือนเพื่อเตือนการทำงานที่เบี่ยงเบนไปจากสภาวะปกติ และเชื่อมโยงข้อมูลมายังห้องควบคุมกลาง  - โรงงานได้จัดให้มีระบบ Automatic Control และระบบ Interlock สำหรับควบคุมอุปกรณ์และกระบวนการผลิต  - โรงงานได้จัดการฝึกอบรมให้กับพนักงานแต่ละตำแหน่งให้เข้าใจในการปฏิบัติงานตั้งแต่เริ่มปฏิบัติงาน และมีการอบรมซ้ำ (Refresher) อย่างต่อเนื่อง	- ไม่มีปัญหาและอุปสรรคในการดำเนินการ  - ไม่มีปัญหาและอุปสรรคในการดำเนินการ  - ไม่มีปัญหาและอุปสรรคในการดำเนินการ  - ไม่มีปัญหาและอุปสรรคในการดำเนินการ	- ภาคผนวก ข.2-55 ขั้นตอนวิธีการปฏิบัติงาน (Operating Manual)  - ภาคผนวก ข.2-56 ระบบสัญญาณเตือนการทำงานที่เบี่ยงเบนไปจากสภาวะปกติ  - รูปที่ 3.1-2 (รูปที่ 59 ระบบ Automatic Control และระบบ Interlock)

ผลกระทบที่สำคัญ ต่อสิ่งแวดล้อม	มาตรการป้องกันและแก้ไข ผลกระทบต่อสิ่งแวดล้อม	สถานที่ ดำเนินการ	ผลการดำเนินการของโรงงาน	ปัญหา อุปสรรค และการแก้ไข	เอกสารและภาพถ่าย
10. มาตรการ ด้านอันตราย ร้ายแรง (ต่อ)	<p>- จัดให้มีระบบป้องกันความผิดพลาดของอุปกรณ์ต่างๆ ดังนี้</p> <p>(1) ออกแบบให้มี Redundancy ของอุปกรณ์ควบคุมการทำงานที่สำคัญ เช่น ระบบ Distributed Control System (DCS) เป็นต้น ซึ่งจะมีระบบสำรองที่ทำงานขนานกับตัวหลักตลอดเวลา เมื่อระบบหลักเกิดขัดข้อง ระบบสำรองจะทำงานแทนระบบหลักเพื่อไม่ให้กระทบต่อกระบวนการผลิต</p> <p>(2) อุปกรณ์ตรวจจับ (Detector) หรือตรวจวัดต่างๆ จะได้รับการดูแลรักษา และมีการสอบเทียบมาตรฐาน (Routine Maintenance &amp; Calibration) ตามแผนการตรวจสอบและบำรุงรักษาอุปกรณ์เชิงป้องกันเพื่อให้ทำงานได้ดี และมีความถูกต้อง</p>	<p>- ภายในพื้นที่โรงงาน</p> <p>- ภายในพื้นที่โรงงาน</p>	<p>- โรงงานได้ออกแบบกระบวนการผลิตให้มีระบบ Redundancy ของอุปกรณ์ควบคุม โดยจะมีระบบสำรองที่ทำงานขนานกับตัวหลักตลอดเวลา เมื่อระบบหลักเกิดขัดข้อง ระบบสำรองจะทำงานแทนทันที</p> <p>- โรงงานได้จัดทำแผนการตรวจสอบและบำรุงรักษาอุปกรณ์ตรวจสอบ (Detector) และอุปกรณ์ตรวจวัดต่างๆ และดำเนินการดูแลรักษา และสอบเทียบมาตรฐานตามแผนดังกล่าวอย่างต่อเนื่อง</p>	<p>- ไม่มีปัญหาและอุปสรรคในการดำเนินการ</p> <p>- ไม่มีปัญหาและอุปสรรคในการดำเนินการ</p>	<p>- ภาคผนวก ข.2-57 ระบบ Redundancy ของอุปกรณ์ควบคุมการทำงาน</p> <p>- ภาคผนวก ข.2-58 แผนการบำรุงรักษาอุปกรณ์ตรวจสอบ (Detector) และอุปกรณ์ตรวจวัดต่างๆ พร้อมแผนการสอบเทียบมาตรฐาน</p>

ตารางที่ 3.1-2 (ต่อ)

ผลกระทบที่สำคัญ ต่อสิ่งแวดล้อม	มาตรการป้องกันและแก้ไข ผลกระทบสิ่งแวดล้อม	สถานที่ ดำเนินการ	ผลการดำเนินการของโรงงาน	ปัญหา อุปสรรค และการแก้ไข	เอกสารและภาพถ่าย
10. มาตรการ ด้านอันตราย ร้ายแรง (ต่อ)	<p><u>มาตรการควบคุมความปลอดภัยในช่วงก่อน เริ่มเดินการผลิตใหม่ (Pre-Start Up)</u></p> <p>- ก่อนที่จะเริ่มเดินการผลิตใหม่ ภายหลังจากการหยุดซ่อมบำรุง พนักงานจะต้องตรวจสอบความพร้อมของพื้นที่ และหน่วยผลิตตาม Pre-Start up Safety Review (PSSR) Checklist ก่อนที่จะเริ่มเดินเครื่องผลิตใหม่อีกครั้ง (Plant Start up)</p>	- ภายในพื้นที่ โรงงาน	<p>- ก่อนเริ่มเดินการผลิตใหม่หลังจากการหยุดซ่อมบำรุงในแต่ละครั้ง โรงงานได้กำหนดกฎระเบียบในการปฏิบัติดังนี้</p> <p>(1) เจ้าหน้าที่ที่เกี่ยวข้องจะทำการตรวจสอบความพร้อมของพื้นที่และหน่วยผลิตทุกครั้ง</p> <p>(2) กำหนดขั้นตอนการปฏิบัติงาน (Work Instruction) และฝึกอบรมด้านความปลอดภัยแก่ผู้รับเหมาและพนักงานโรงงานก่อนที่จะเริ่มปฏิบัติงาน</p> <p>(3) ฝึกอบรมให้พนักงานควบคุมและพนักงานซ่อมบำรุงเข้าใจถึงวิธีการปฏิบัติงานในหน่วยผลิต</p>	- ไม่มีปัญหาและอุปสรรคในการดำเนินการ	- ภาคผนวก ข.2-59 บันทึก Pre-Start up Safety Review Checklist
	- กำหนดให้มีขั้นตอนการปฏิบัติงาน (Work Instruction) และการฝึกอบรมด้านความปลอดภัยแก่ผู้รับเหมาและพนักงานโรงงานก่อนที่จะเริ่มปฏิบัติงาน	- ภายในพื้นที่ โรงงาน	- โรงงานมีขั้นตอนการปฏิบัติงาน (Work Instruction) โดยจัดเตรียมเอกสารวิธีปฏิบัติงาน (Operation Procedures) และปรับปรุงให้ทันสมัยตามแผนงานที่กำหนดในแต่ละครั้ง	- ไม่มีปัญหาและอุปสรรคในการดำเนินการ	- ภาคผนวก ข.2-55 ขั้นตอนวิธีการปฏิบัติงาน (Operating Manual)

ตารางที่ 3.1-2 (ต่อ)

ผลกระทบที่สำคัญ ต่อสิ่งแวดล้อม	มาตรการป้องกันและแก้ไข ผลกระทบสิ่งแวดล้อม	สถานที่ ดำเนินการ	ผลการดำเนินการของโรงงาน	ปัญหา อุปสรรค และการแก้ไข	เอกสารและภาพถ่าย
10. มาตรการ ด้านอันตราย ร้ายแรง (ต่อ)	- จัดให้มีการฝึกและอบรมให้พนักงาน ควบคุมและพนักงานซ่อมบำรุงให้เข้าใจ ถึงวิธีการปฏิบัติงานในหน่วยผลิต	- ภายในพื้นที่ โรงงาน	- โรงงานมีการฝึกและอบรมให้พนักงาน ควบคุมและพนักงานซ่อมบำรุงให้เข้าใจถึง วิธีการปฏิบัติงานในหน่วยผลิต	- ไม่มีปัญหาและ อุปสรรคในการ ดำเนินการ	- ภาคผนวก ข.2-41 ตัวอย่าง เอกสารการอบรมความ ปลอดภัย อาชีวอนามัย และ สิ่งแวดล้อมของโรงงาน
	- จัดเตรียมเอกสารวิธีปฏิบัติงาน (Operation Procedures) และปรับปรุงให้ทันสมัยตาม แผนงานที่กำหนด	- ภายในพื้นที่ โรงงาน	- โรงงานจัดเตรียมเอกสารวิธีปฏิบัติงาน (Operation Procedures) และปรับปรุงให้ทันสมัย ตามแผนงานที่กำหนดในแต่ละครั้ง	- ไม่มีปัญหาและ อุปสรรคในการ ดำเนินการ	- ภาคผนวก ข.2-55 ขั้นตอน วิธีการปฏิบัติงาน (Operating Manual)
	<u>มาตรการด้านการควบคุมและเฝ้าระวัง</u> - ติดตั้งระบบ Distributed Control System (DCS) เพื่อควบคุมสถานะดำเนินการผลิต เช่น อุณหภูมิ ความดัน เป็นต้น ของแต่ละ อุปกรณ์/หน่วยผลิตให้เป็นไปตามค่าที่ กำหนด	- ภายในพื้นที่ โรงงาน	- โรงงานได้ติดตั้งระบบ Distributed Control System (DCS) เพื่อควบคุมสถานะการดำเนินงาน ให้เป็นไปตามที่กำหนดไว้	- ไม่มีปัญหาและ อุปสรรคในการ ดำเนินการ	- รูปที่ 3.1-2 (รูปที่ 60 ระบบ Distributed Control System (DCS) ควบคุมต่างๆ)
	- จัดให้มีระบบไฟฟ้าสำรองเพื่อจ่ายไฟฟ้า ให้กับอุปกรณ์ที่สำคัญ เช่น ระบบ DSC อุปกรณ์ควบคุม (Instrument) และอุปกรณ์ ตรวจจับความผิดปกติ (Detector) เป็นต้น และมีโทรทัศน์วงจรปิด (Closed Circuit Television) เพื่อเฝ้าระวังความผิดปกติ	- ภายในพื้นที่ โรงงาน	- โรงงานได้ติดตั้งหน่วยผลิตไฟฟ้าสำรอง ขนาด 160 KVA เพื่อผลิตกระแสไฟฟ้าจ่าย เข้าสู่ส่วนผลิตของโรงงาน โดยสามารถจ่าย กระแสไฟฟ้าได้ภายในทันที เมื่อเกิดไฟดับ	- ไม่มีปัญหาและ อุปสรรคในการ ดำเนินการ	- รูปที่ 3.1-2 (รูปที่ 61 หน่วย ผลิตไฟฟ้าสำรอง)

ตารางที่ 3.1-2 (ต่อ)

ผลกระทบที่สำคัญ ต่อสิ่งแวดล้อม	มาตรการป้องกันและแก้ไข ผลกระทบสิ่งแวดล้อม	สถานที่ ดำเนินการ	ผลการดำเนินการของโรงงาน	ปัญหา อุปสรรค และการแก้ไข	เอกสารและภาพถ่าย
10. มาตรการ ด้านอันตราย ร้ายแรง (ต่อ)	- ติดตั้งระบบ วัดอุณหภูมิ (Temperature Transmitter) ในถังเกิดปฏิกิริยา (Reactor) กรณีที่อุณหภูมิในถังเกิดปฏิกิริยาสูงกว่าค่าควบคุมคือ 80-110 องศาเซลเซียส (ขึ้นกับชนิดของผลิตภัณฑ์ที่ทำการผลิต) ระบบ DCS จะสั่งปรับอัตราการไหลของ น้ำหล่อเย็น และปรับลดอัตราการป้อน สารตั้งต้นเข้าสู่ถังเกิดปฏิกิริยาอัตโนมัติ และในกรณีที่หากอุณหภูมิยังคงเพิ่มสูงขึ้น ถึงค่าที่กำหนด ระบบ Interlock จะสั่งหยุดการผลิต (Fail Safe Shutdown) โดยการปิดวาล์ว (Isolate Valve) ที่ป้อน สารตั้งต้นเข้าสู่ถังเกิดปฏิกิริยา	- ภายในพื้นที่ โรงงาน	- โรงงานได้ติดตั้งระบบวัดอุณหภูมิ (Temperature Transmitter) ในถังเกิดปฏิกิริยา (Reactor) เพื่อควบคุมอุณหภูมิภายในถังให้อยู่ในค่าที่กำหนดไว้และมีระบบ DCS ที่จะสั่งปรับอัตราการไหลของน้ำหล่อเย็นหรือปรับลดอัตราการป้อนสารตั้งต้นเข้าสู่ถัง เมื่อพบว่ามีค่าอุณหภูมิสูงกว่าเกณฑ์ที่กำหนด ทั้งนี้ ได้เชื่อมโยงกับระบบ Interlock เพื่อสั่งหยุดการผลิต (Fail Safe Shutdown) เมื่อพบว่ามีค่าอุณหภูมิยังคงมีค่าสูงขึ้น	- ไม่มีปัญหาและอุปสรรคในการดำเนินการ	- รูปที่ 3.1-2 (รูปที่ 62 ระบบวัดอุณหภูมิบริเวณถังเกิดปฏิกิริยา) - รูปที่ 3.1-2 (รูปที่ 63 หน้าจอระบบ DCS ควบคุมอุณหภูมิในถังเกิด ปฏิกิริยา) - รูปที่ 3.1-2 (รูปที่ 64 ระบบ Interlock)
	- ติดตั้งอุปกรณ์วัดความดันและอัตราการไหลของสารในท่อ และให้มีพนักงานคอยตรวจสอบตลอด 24 ชั่วโมง ผ่านจอมอนิเตอร์ในห้องควบคุม (Control Room) หากท่อเกิดการเสียหายจะสามารถตรวจสอบได้ทันทีที่เกิดการรั่วไหล เนื่องจากความดันและอัตราการไหลของสารในท่อจะลดลง	- ภายในพื้นที่ โรงงาน	- โรงงานได้ติดตั้งอุปกรณ์วัดความดันและอัตราการไหลของสารในท่อ และจะเชื่อมโยงข้อมูลไปยังหน้าจอ แสดงผลในห้องควบคุมซึ่งจะมีพนักงานคอยตรวจสอบอยู่ตลอดเวลาผ่านทางหน้าจอมอนิเตอร์ในห้องควบคุม	- ไม่มีปัญหาและอุปสรรคในการดำเนินการ	- รูปที่ 3.1-2 (รูปที่ 65 อุปกรณ์วัดความดันของสารในท่อ) - รูปที่ 3.1-2 (รูปที่ 66 อุปกรณ์วัดอัตราการไหลของสารในท่อ) - รูปที่ 3.1-2 (รูปที่ 67 หน้าจอควบคุมความดันและอัตราการไหลของสารในท่อ)

ตารางที่ 3.1-2 (ต่อ)

ผลกระทบที่สำคัญ ต่อสิ่งแวดล้อม	มาตรการป้องกันและแก้ไข ผลกระทบสิ่งแวดล้อม	สถานที่ ดำเนินการ	ผลการดำเนินการของโรงงาน	ปัญหา อุปสรรค และการแก้ไข	เอกสารและภาพถ่าย
10. มาตรการ ด้านอันตราย ร้ายแรง (ต่อ)	- จัดให้มีระบบตรวจสอบการสั่น (Vibration Monitoring) ของคอมเพรสเซอร์สำคัญ เช่น คอมเพรสเซอร์ที่ใช้ที่หน่วยทำปฏิกิริยา เป็นต้น หากพบว่า คอมเพรสเซอร์ มีการสั่นเกินกว่าค่าที่กำหนด ระบบ Interlock จะสั่งหยุดปฏิกิริยาในถังเกิดปฏิกิริยาทันที เพื่อป้องกันอุปกรณ์เสียหาย	- ภายในพื้นที่ โรงงาน	- โรงงานได้ติดตั้งระบบตรวจสอบการสั่นของคอมเพรสเซอร์ เช่น คอมเพรสเซอร์ที่ใช้ที่หน่วยทำปฏิกิริยา เป็นต้น เพื่อควบคุมการสั่นของคอมเพรสเซอร์ให้อยู่ในค่าที่กำหนด ซึ่งจะเชื่อมโยงข้อมูลไปยังหน้าจอแสดงผลในห้องควบคุม และมีระบบ Interlock สั่งหยุดปฏิกิริยาในถังเกิดปฏิกิริยาทันที เมื่อพบการสั่นเกินค่าที่กำหนด เพื่อป้องกันอุปกรณ์เสียหาย	- ไม่มีปัญหาและอุปสรรคในการดำเนินการ	- รูปที่ 3.1-2 (รูปที่ 68 ระบบตรวจสอบการสั่นของคอมเพรสเซอร์) - รูปที่ 3.1-2 (รูปที่ 69 หน้าจอแสดงผลการสั่นของคอมเพรสเซอร์)
	- ติดตั้งอุปกรณ์วัดระดับ (Level Indicator) ของสารเคมีในถังเก็บ พร้อมสัญญาณเตือน (Level Alarm) ในกรณีที่ระดับของเหลวสูงถึงระดับที่กำหนดจะมีสัญญาณเตือนแสดงที่ห้องควบคุม และระบบ DCS จะสั่งปิดวาล์วและสั่งหยุดปั๊มที่ป้อนสารเคมีเข้าสู่ถังเก็บ	- ภายในพื้นที่ โรงงาน	- โรงงานได้ติดตั้งอุปกรณ์วัดระดับ (Level Indicator) ของสารเคมีในแต่ละถังเก็บ พร้อมติดตั้งสัญญาณเตือน (Level Alarm) ในกรณีที่ระดับของเหลวสูงถึงระดับที่กำหนด ซึ่งจะเชื่อมโยงข้อมูลไปที่หน้าจอแสดงผลในห้องควบคุม	- ไม่มีปัญหาและอุปสรรคในการดำเนินการ	- รูปที่ 3.1-2 (รูปที่ 70 อุปกรณ์วัดระดับของสารเคมีในถังเก็บ) - รูปที่ 3.1-2 (รูปที่ 71 สัญญาณเตือนระดับของสารเคมีบริเวณถังเก็บ และหน้าจอแสดงผล)

ตารางที่ 3.1-2 (ต่อ)

ผลกระทบที่สำคัญ ต่อสิ่งแวดล้อม	มาตรการป้องกันและแก้ไข ผลกระทบสิ่งแวดล้อม	สถานที่ ดำเนินการ	ผลการดำเนินการของโรงงาน	ปัญหา อุปสรรค และการแก้ไข	เอกสารและภาพถ่าย
10. มาตรการ ด้านอันตราย ร้ายแรง (ต่อ)	- ออกแบบให้มีการหยุดกระบวนการผลิต อย่างปลอดภัย โดยมีระบบ Interlocking System และระบบ Emergency Shutdown System (ESD) โดยหยุดการป้อนสารตั้งต้น หยุดการจ่ายระบบสาธารณูปโภค และ อื่นๆ ก่อนที่จะเกิดอุณหภูมิหรือความดัน ในอุปกรณ์สูง (High Temperature or Overpressure) รวมทั้งออกแบบให้ระบาย ความดันส่วนเกินไปเผาที่หอเผาทั้งระดับ เหนือพื้นดิน (Elevated Flare) ของโครงการ	- ภายในพื้นที่ โรงงาน	- โรงงานได้ออกแบบให้มีระบบการหยุดการ ผลิตอย่างปลอดภัย ซึ่งประกอบด้วย ระบบ Interlocking System และระบบ Emergency Shutdown System (ESD) รวมทั้ง ได้ออกแบบ ให้มีการระบายความดันส่วนเกินไปเผาที่ หอเผาทั้งระดับเหนือพื้นดิน (Elevated Flare)	- ไม่มีปัญหาและ อุปสรรคในการ ดำเนินการ	- รูปที่ 3.1-2 (รูปที่ 64 ระบบ Interlock) - รูปที่ 3.1-2 (รูปที่ 72 ระบบ Emergency Shutdown System)
	- จัดทำ Procedure ของการหยุดกระบวนการ ผลิตอย่างปลอดภัยในกรณีฉุกเฉิน โดย ครอบคลุมทั้งกรณี Cooling Water Failure, Power Failure และ Instrument Air Failure รวมถึงกรณีเกิดการรั่วไหลของสารจาก ท่อส่งสารตั้งต้น	- ภายในพื้นที่ โรงงาน	- โรงงานได้ดำเนินการจัดทำ Emergency Operation Manual สำหรับเหตุการณ์ฉุกเฉิน ในกรณีต่างๆ	- ไม่มีปัญหาและ อุปสรรคในการ ดำเนินการ	- ภาคผนวก ข.2-60 ขั้นตอน วิธีการปฏิบัติงานของการ หยุดกระบวนการผลิตอย่าง ปลอดภัยในกรณีฉุกเฉิน

ตารางที่ 3.1-2 (ต่อ)

ผลกระทบที่สำคัญ ต่อสิ่งแวดล้อม	มาตรการป้องกันและแก้ไข ผลกระทบสิ่งแวดล้อม	สถานที่ ดำเนินการ	ผลการดำเนินการของโรงงาน	ปัญหา อุปสรรค และการแก้ไข	เอกสารและภาพถ่าย
10. มาตรการ ด้านอันตราย ร้ายแรง (ต่อ)	- ติดตั้งอุปกรณ์ความปลอดภัย เช่น Safety Valve (Relief & Vacuum Valve), Shut off Valve, Reactor High Pressure Control Valve และ Gas Detector เป็นต้น	- ภายในพื้นที่ โรงงาน	- โรงงานได้ติดตั้งอุปกรณ์ความปลอดภัย เช่น Safety Valve (Relief & Vacuum Valve), Shut off Valve, Reactor High Pressure Control Valve และ Gas Detector เป็นต้น เพื่อคอยควบคุมและตรวจสอบการทำงานของอุปกรณ์ต่างๆ	- ไม่มีปัญหาและ อุปสรรคในการ ดำเนินการ	- รูปที่ 3.1-2 (รูปที่ 52 Gas Detector) - รูปที่ 3.1-2 (รูปที่ 73 Safety Valve) - รูปที่ 3.1-2 (รูปที่ 74 Shut off Valve) - รูปที่ 3.1-2 (รูปที่ 75 Reactor High Pressure Control Valve)
	- ติดตั้งระบบ Isolate Valve บริเวณอุปกรณ์ สูบลำเพื่อยับยั้งการรั่วไหลของสารเคมี ได้ทันทีเมื่อตรวจพบการรั่วไหล	- ภายในพื้นที่ โรงงาน	- โรงงานได้ติดตั้งระบบ Isolate Valve บริเวณ อุปกรณ์สูบลำ เพื่อยับยั้งการรั่วไหลของ สารเคมีได้ทันทีเมื่อตรวจพบการรั่วไหล	- ไม่มีปัญหาและ อุปสรรคในการ ดำเนินการ	- รูปที่ 3.1-2 (รูปที่ 76 ระบบ Isolate Valve บริเวณอุปกรณ์ สูบลำ)
	<u>มาตรการความปลอดภัยช่วงซ่อมบำรุง (Shutdown/Turnaround)</u> - จัดให้มีมาตรการควบคุมความปลอดภัย ในช่วงก่อนและระหว่างหยุดซ่อมบำรุง (Shutdown/Turnaround) ดังนี้	- ภายในพื้นที่ โรงงาน	- ในระหว่างเดือนมกราคม ถึงมิถุนายน พ.ศ.2566 โรงงานหยุดเดินเครื่องเพื่อซ่อม บำรุงสายการผลิตที่ 1 ในระหว่างวันที่ 18 เมษายน - 17 พฤษภาคม และ 19-22 มิถุนายน พ.ศ.2566 และหน่วยผลิตเฮกซีน-1 ใน ระหว่างวันที่ 16 มิถุนายน - 4 กรกฎาคม พ.ศ.2566 ซึ่งโรงงานได้ปฏิบัติตามมาตรการ ควบคุมความปลอดภัยในช่วงหยุดซ่อมบำรุง อย่างเคร่งครัด	- ไม่มีปัญหาและ อุปสรรคในการ ดำเนินการ	- ภาคผนวก ข.2-5 รายงาน การแจ้งดำเนินการเกี่ยวกับ การซ่อมบำรุงประจำปีและ กรณีฉุกเฉิน

ตารางที่ 3.1-2 (ต่อ)

ผลกระทบที่สำคัญ ต่อสิ่งแวดล้อม	มาตรการป้องกันและแก้ไข ผลกระทบสิ่งแวดล้อม	สถานที่ ดำเนินการ	ผลการดำเนินการของโรงงาน	ปัญหา อุปสรรค และการแก้ไข	เอกสารและภาพถ่าย
10. มาตรการ ด้านอันตราย ร้ายแรง (ต่อ)	(1) ระบุในสัญญาจ้างจ้างให้บริษัทผู้รับเหมา กำหนดรายละเอียดอุปกรณ์ ขั้นตอน ต่างๆ ที่ผู้รับเหมาต้องดำเนินการ เพื่อให้เกิดความปลอดภัยในการ ดำเนินงานก่อสร้างให้ชัดเจน	- ภายในพื้นที่ โรงงาน	- โรงงานได้ระบุข้อกำหนดเกี่ยวกับรายละเอียด อุปกรณ์ ขั้นตอนต่างๆ ที่ผู้รับเหมาต้อง ดำเนินการตามข้อกำหนดหรือกฎหมาย ที่เกี่ยวข้องไว้ในสัญญาจ้างผู้รับเหมาต่างๆ เพื่อให้เกิดความปลอดภัยในการดำเนินงาน	- ไม่มีปัญหาและ อุปสรรคในการ ดำเนินการ	- ภาคผนวก ข.2-61 สัญญาจ้าง บริษัทผู้รับเหมาในช่วงหยุด ซ่อมบำรุง - ภาคผนวก ข.2-62 การ บริหาร ความปลอดภัย สำหรับผู้รับเหมา
	(2) กำหนดให้มีขั้นตอนการปฏิบัติงาน (Work Intruction) และฝึกอบรม ด้านความปลอดภัยแก่ผู้รับเหมา และพนักงานโรงงานก่อนที่จะเริ่ม ปฏิบัติงาน	- ภายในพื้นที่ โรงงาน	- โรงงานได้กำหนดขั้นตอนการปฏิบัติงาน (Work Instruction) และทำการฝึกอบรม ให้กับพนักงานและผู้รับเหมาก่อนที่จะเริ่ม ปฏิบัติงานในพื้นที่กระบวนการผลิต	- ไม่มีปัญหาและ อุปสรรคในการ ดำเนินการ	- ภาคผนวก ข.2-63 ตัวอย่าง เอกสารอบรมพนักงาน/ ผู้รับเหมา ช่วงทำการหยุด ซ่อมบำรุง
	(3) ควบคุมการทำงานด้วยระบบใบอนุญาต ให้ปฏิบัติงาน (Work Permit) และ ดำเนินการประเมินความเสี่ยงและ สื่อสารให้ผู้ปฏิบัติงานทราบ	- ภายในพื้นที่ โรงงาน	- โรงงานได้ควบคุมการทำงานในโรงงานด้วย ระบบใบอนุญาตให้ปฏิบัติงาน (Work Permit) ร่วมกับการประเมินความเสี่ยงของแต่ละงาน พร้อมทั้งทำการสื่อสารให้กับผู้ปฏิบัติงาน ทุกคนรับทราบ	- ไม่มีปัญหาและ อุปสรรคในการ ดำเนินการ	- ภาคผนวก ข.2-64 ระบบ การขออนุญาตเข้าปฏิบัติงาน (Permit to Work System)
	(4) จัดให้มีการประชุมประจำวัน เพื่อ ติดตามความคืบหน้าของการปฏิบัติงาน ให้ปลอดภัยและไม่ส่งผลกระทบต่อ สิ่งแวดล้อม	- ภายในพื้นที่ โรงงาน	- โรงงานได้กำหนดให้แต่ละหน่วยงานเข้าร่วม การประชุมประจำวันในช่วงเย็น เพื่อติดตาม ความคืบหน้าของการปฏิบัติงานให้ปลอดภัย และไม่ส่งผลกระทบต่อสิ่งแวดล้อม	- ไม่มีปัญหาและ อุปสรรคในการ ดำเนินการ	- ภาคผนวก ข.2-65 รายงาน การประชุมประจำวัน - รูปที่ 3.1-2 (รูปที่ 77 ภาพถ่าย การประชุมประจำวัน)

ตารางที่ 3.1-2 (ต่อ)

ผลกระทบที่สำคัญ ต่อสิ่งแวดล้อม	มาตรการป้องกันและแก้ไข ผลกระทบสิ่งแวดล้อม	สถานที่ ดำเนินการ	ผลการดำเนินการของโรงงาน	ปัญหา อุปสรรค และการแก้ไข	เอกสารและภาพถ่าย
10. มาตรการ ด้านอันตราย ร้ายแรง (ต่อ)	(5) ตรวจสอบความปลอดภัยโดยเจ้าหน้าที่ ความปลอดภัยที่หน้างาน โดยเฉพาะ งานที่มีความเสี่ยงสูง เช่น งานที่ ก่อให้เกิดความร้อนหรือประกายไฟ (Hot Work) งานในสถานที่อับอากาศ (Confined Space) เป็นต้น	- ภายในพื้นที่ โรงงาน	- ในการปฏิบัติงานของโรงงานที่มีความเสี่ยง สูง เช่น งานที่อาจก่อให้เกิดความร้อนหรือ ประกายไฟ งานในที่อับอากาศ จะมีเจ้าหน้าที่ ความปลอดภัยคอยตรวจสอบความปลอดภัย อยู่ตลอดเวลา	- ไม่มีปัญหาและ อุปสรรคในการ ดำเนินการ	- รูปที่ 3.1-2 (รูปที่ 78 การ ตรวจสอบความปลอดภัย ในการปฏิบัติงานของเจ้าหน้าที่ ความปลอดภัย)
	(6) ส่งเสริมจิตสำนึกด้านความปลอดภัย โดยจัดให้มีการสังเกตพฤติกรรม ความปลอดภัยของผู้ปฏิบัติงาน	- ภายในพื้นที่ โรงงาน	- โรงงานได้ส่งเสริมให้พนักงานทุกคนมีจิตสำนึก ด้านความปลอดภัย โดยจัดให้มีการสังเกต พฤติกรรมความปลอดภัยของการปฏิบัติงาน ในพื้นที่ เพื่อพูดคุยและหาแนวทางป้องกัน อันตรายที่อาจเกิดขึ้นกับการปฏิบัติงานนั้นๆ	- ไม่มีปัญหาและ อุปสรรคในการ ดำเนินการ	- รูปที่ 3.1-2 (รูปที่ 78 การ ตรวจสอบความปลอดภัย ในการปฏิบัติงานของเจ้าหน้าที่ ความปลอดภัย)
	(7) กำหนดเป้าหมายด้านความปลอดภัย และสิ่งแวดล้อมของงานหุุดซ่อม บำรุง	- ภายในพื้นที่ โรงงาน	- ในการหุุดซ่อมบำรุงแต่ละครั้ง โรงงานมี การกำหนดเป้าหมายด้านความปลอดภัยและ สิ่งแวดล้อมในการปฏิบัติงานและสื่อสาร ให้ผู้เกี่ยวข้องทราบทุกครั้ง	- ไม่มีปัญหาและ อุปสรรคในการ ดำเนินการ	- ภาคผนวก ข.2-66 ตัวอย่าง เป้าหมายด้านความปลอดภัย และสิ่งแวดล้อมของการหุุด ซ่อมบำรุง

ตารางที่ 3.1-2 (ต่อ)

ผลกระทบที่สำคัญ ต่อสิ่งแวดล้อม	มาตรการป้องกันและแก้ไข ผลกระทบสิ่งแวดล้อม	สถานที่ ดำเนินการ	ผลการดำเนินการของโรงงาน	ปัญหา อุปสรรค และการแก้ไข	เอกสารและภาพถ่าย
11. สุขภาพ	- ปฏิบัติตามมาตรการด้านอาชีวอนามัยและความปลอดภัย และมาตรการด้านอันตรายร้ายแรงอย่างเคร่งครัด	- ภายในพื้นที่ โรงงาน	- โรงงานได้ปฏิบัติตามมาตรการด้านอาชีวอนามัยและความปลอดภัย และมาตรการด้านอันตรายร้ายแรงอย่างเคร่งครัด	- ไม่มีปัญหาและอุปสรรคในการดำเนินการ	-
	- จัดส่งข้อมูลจำนวนพนักงาน ข้อมูลความปลอดภัยเคมีภัณฑ์ (SDS) (กรณีที่มีการเปลี่ยนแปลงหรือเพิ่มเติมจากเดิม) และข้อมูลจำเป็นอื่นๆ เช่น ช่องทางติดต่อโครงการ เป็นต้น ให้หน่วยงานสาธารณสุขในพื้นที่ เพื่อใช้ในการวางแผนทางด้านสุขภาพและเป็นฐานข้อมูลกรณีเกิดอุบัติเหตุ/อุบัติภัยต่อไป	- หน่วยงาน สาธารณสุข ในพื้นที่	- โรงงานได้แจ้งข้อมูลจำนวนพนักงาน ข้อมูลความปลอดภัยของเคมีภัณฑ์ที่ใช้ในโรงงาน พร้อมทั้ง ช่องทางในการติดต่อโรงงาน ให้กับหน่วยงานสาธารณสุขในพื้นที่ทราบแล้ว	- ไม่มีปัญหาและอุปสรรคในการดำเนินการ	- ภาคผนวก ข.2-67 เอกสาร นำส่งข้อมูลจำนวนพนักงาน ข้อมูลความปลอดภัย ให้หน่วยงานสาธารณสุข
	- เผยแพร่รายละเอียดโครงการรวมทั้งเปิดเผยข้อมูลการจัดการสิ่งแวดล้อมของโครงการผ่านช่องทางประชาสัมพันธ์ เช่น กิจกรรมมวลชนสัมพันธ์ เป็นต้น ให้ประชาชนได้รับทราบ เพื่อลดความกังวลใจเกี่ยวกับการดำเนินงานของโครงการ	- ชุมชนรอบ โรงงาน	- โรงงานร่วมกับ CSR ของบริษัท พีทีที โกลบอล เคมิคอล จำกัด (มหาชน) ดำเนินการเผยแพร่รายละเอียดโครงการ และข้อมูลเกี่ยวกับการจัดการสิ่งแวดล้อมของโรงงานให้กับชุมชน และหน่วยงานราชการที่เกี่ยวข้องทราบ ผ่านทางสื่อต่างๆ ได้แก่ การประกาศเสียงตามสาย การลงพื้นที่พบปะชุมชน การติดประกาศและเอกสาร/วารสารต่างๆ เป็นต้น	- ไม่มีปัญหาและอุปสรรคในการดำเนินการ	- ภาคผนวก ข.2-34 แผนการ ประชาสัมพันธ์ข้อมูลข่าวสาร และกิจกรรมชุมชนสัมพันธ์ ของโรงงานแก่ชุมชน - รูปที่ 3.1-2 (รูปที่ 79 การติด ประกาศข้อมูลข่าวสาร)

ตารางที่ 3.1-2 (ต่อ)

ผลกระทบที่สำคัญ ต่อสิ่งแวดล้อม	มาตรการป้องกันและแก้ไข ผลกระทบสิ่งแวดล้อม	สถานที่ ดำเนินการ	ผลการดำเนินการของโรงงาน	ปัญหา อุปสรรค และการแก้ไข	เอกสารและภาพถ่าย
11. สุขภาพ (ต่อ)	- จัดหาสถานพยาบาลให้กับพนักงานของ โครงการ เพื่อลดความแออัดของสถาน- พยาบาลชุมชน	- หน่วยงาน สาธารณสุข ในพื้นที่	- โรงงานได้จัดหาสถานพยาบาลให้กับพนักงาน ของโรงงานเพียงพอแล้ว	- ไม่มีปัญหาและ อุปสรรคในการ ดำเนินการ	- รูปที่ 3.1-2 (รูปที่ 35 ห้อง ปฐมพยาบาล)
	- สนับสนุนหน่วยงานสาธารณสุขในพื้นที่ ทั้งในด้านการส่งเสริม พื้นฟู ป้องกันและ การดูแลรักษาสุขภาพ	- หน่วยงาน สาธารณสุข ในพื้นที่	- โรงงานร่วมกับกลุ่มบริษัท พีทีที โกลบอล เคมิคอล ได้ให้การสนับสนุนหน่วยงาน สาธารณสุขในพื้นที่ทั้งในด้านส่งเสริม การฟื้นฟูป้องกันหรือดูแลรักษา เช่น สนับสนุนโครงการ Wellness Center ให้แก่ โรงพยาบาลส่งเสริมสุขภาพตำบลในพื้นที่ เป็นต้น	- ไม่มีปัญหาและ อุปสรรคในการ ดำเนินการ	- ภาคผนวก ข.2-34 แผนการ ประชาสัมพันธ์ข้อมูลข่าวสาร และกิจกรรมชุมชนสัมพันธ์ ของโรงงานแก่ชุมชน
	- กำหนดให้มีเกณฑ์การคัดเลือกและประเมิน คุณภาพของสถานบริการสุขภาพและ ห้องปฏิบัติการวิเคราะห์ที่โครงการ ใช้บริการตรวจสอบสุขภาพของพนักงาน ประจำปี ทั้งนี้แนวทางการตรวจสอบและ ประเมินสถานบริการสุขภาพจะเป็นไป ตามกระบวนการบริหารคู่ค้า (Supplier Management) เพื่อให้เกิดความโปร่งใส และเป็นธรรม (Corporate Governance)	- สถานบริการ สุขภาพและ ห้องปฏิบัติ การวิเคราะห์ ที่โครงการ ใช้บริการ ตรวจ สุขภาพ	- โรงงานกำหนดให้มีเกณฑ์การคัดเลือกและ ประเมินคุณภาพของสถานบริการสุขภาพ ไปตามกระบวนการบริหารคู่ค้า (Supplier Management) เพื่อให้เกิดความโปร่งใสและ เป็นธรรม (Corporate Governance)	- ไม่มีปัญหาและ อุปสรรคในการ ดำเนินการ	- ภาคผนวก ข.2-68 การ ประเมินคุณภาพของสถาน บริการสุขภาพ

LLDPE-T223107(1H)-Chap3

ผลกระทบที่สำคัญ ต่อสิ่งแวดล้อม	มาตรการป้องกันและแก้ไข ผลกระทบสิ่งแวดล้อม	สถานที่ ดำเนินการ	ผลการดำเนินการของโรงงาน	ปัญหา อุปสรรค และการแก้ไข	เอกสารและภาพถ่าย
11. สุขภาพ (ต่อ)	- จัดให้มีการตรวจสอบสุขภาพแก่พนักงาน โครงการ ซึ่งในกรณีที่ตรวจพบความผิดปกติ ของสุขภาพพนักงานเฉพาะบางส่วน ที่เกี่ยวข้องกับการทำงานให้ตรวจวินิจฉัย เฉพาะพร้อมทั้งสาเหตุที่ทำให้เกิดความ ผิดปกติ ก่อนทำการรักษาและกำหนด หน้าที่การทำงานให้มีความเหมาะสม และมีแผนติดตามเฝ้าระวังสุขภาพของ พนักงานที่ผิดปกติ	- ภายในพื้นที่ โรงงาน	- โรงงานจัดให้มีการตรวจสอบสุขภาพแก่พนักงาน โรงงาน ซึ่งในกรณีที่ตรวจพบความผิดปกติ ของสุขภาพตามลักษณะงานจะดำเนินการ ส่งตรวจซ้ำเพื่อยืนยันผล พร้อมทั้งหาสาเหตุ ที่ทำให้เกิดความผิดปกติ และมีแผนติดตาม เฝ้าระวังสุขภาพของพนักงานที่ผิดปกติอย่าง ต่อเนื่อง	- ไม่มีปัญหาและ อุปสรรคในการ ดำเนินการ	- ภาคผนวก ข.2-69 เอกสาร การตรวจสอบสุขภาพพนักงาน
12. คุณภาพและ การท่องเที่ยว	- จัดให้มีพื้นที่สีเขียวและแนวกันชนที่มี ขนาด 7,683 ตารางเมตร (4.80 ไร่) หรือ ไม่น้อยกว่าร้อยละ 7.31 ของพื้นที่โครงการ	- ภายในพื้นที่ โรงงาน	- ปัจจุบันโรงงานได้จัดให้มีพื้นที่สีเขียวและ แนวกันชนประมาณร้อยละ 7.50 ของพื้นที่ ทั้งหมดของบริษัทฯ	- ไม่มีปัญหาและ อุปสรรคในการ ดำเนินการ	- ภาคผนวก ข.2-70 พื้นที่ สีเขียว
	- พื้นที่สีเขียวด้านทิศใต้ที่มีความกว้าง 11 เมตร จะเพิ่มต้นไม้ที่ปลูกให้เป็น 2 แถว รวมถึงเพิ่มความถี่ระหว่างต้นไม้ที่ปลูก	- ภายในพื้นที่ โรงงาน	- โรงงานได้จัดกิจกรรมเพื่อความหนาแน่น พื้นที่สีเขียวด้านทิศใต้ของโรงงานแล้ว โดยพื้นที่ที่มีความกว้าง 11 เมตร จะเพิ่มต้นไม้ ที่ปลูกให้เป็น 2 แถว รวมถึงเพิ่มความถี่ระหว่าง ต้นไม้ที่ปลูกตลอดแนวรั้วทางทิศใต้ และ ทิศตะวันตกของโรงงาน ซึ่งดำเนินการแล้วเสร็จ เมื่อเดือนมิถุนายน พ.ศ.2561	- ไม่มีปัญหาและ อุปสรรคในการ ดำเนินการ	- รูปที่ 3.1-2 (รูปที่ 80 พื้นที่ สีเขียวในโรงงาน)

ผลกระทบที่สำคัญ ต่อสิ่งแวดล้อม	มาตรการป้องกันและแก้ไข ผลกระทบต่อสิ่งแวดล้อม	สถานที่ ดำเนินการ	ผลการดำเนินการของโรงงาน	ปัญหา อุปสรรค และการแก้ไข	เอกสารและภาพถ่าย
12. คุณภาพและ การท่องเที่ยว (ต่อ)	- กำหนดให้มีแผนการดูแลบำรุงรักษาพื้นที่ สีเขียว และมาตรการปลูกต้นไม้ทดแทน กรณีต้นไม้ตายให้มีสภาพคืออยู่เสมอ และ จัดให้มีเจ้าหน้าที่ดูแลบำรุงรักษาพื้นที่ สีเขียวต้นไม้ภายในโครงการ เช่น การรดน้ำ ต้นไม้ พรวนดิน ใส่ปุ๋ย ฉีดยากำจัดวัชพืช และแมลง เป็นต้น ให้มีความสวยงาม เป็นระเบียบอยู่เสมอ นอกจากนี้ หากมี ต้นไม้ได้รับความเสียหายจนไม่สามารถ เจริญเติบโตได้ ต้องดำเนินการปลูกใหม่ ทดแทนโดยเร็วที่สุด	- ภายในพื้นที่ โรงงาน	- โรงงานได้กำหนดให้มีแผนการดูแลบำรุงรักษา พื้นที่สีเขียว และมาตรการปลูกต้นไม้ทดแทน อย่างต่อเนื่อง	- ไม่มีปัญหาและ อุปสรรคในการ ดำเนินการ	- ภาคผนวก ข.2-71 แผนการ ดูแลรักษาพื้นที่สีเขียว



รูปที่ 1 การทำความสะอาดบริเวณเส้นทางขนส่งวัสดุ  
ก่อนสร้างเข้า-ออกพื้นที่ก่อสร้างโครงการ



รูปที่ 2 การตรวจสอบสภาพเครื่องยนต์/เครื่องจักร  
ที่ใช้ในการก่อสร้าง



รูปที่ 3 สติกเกอร์ตรวจสอบสภาพเครื่องยนต์ เครื่องจักร อุปกรณ์ต่างๆ



รูปที่ 4 การปิดคลุมกระบะรถขนส่งวัสดุ



รูปที่ 5 การกั้นขอบเขตพื้นที่ก่อสร้าง

รูปที่ 3.1-1 รูปประกอบผลการปฏิบัติตามมาตรการป้องกันและแก้ไขผลกระทบสิ่งแวดล้อม  
ระยะก่อสร้าง โรงงานแอลแอลดีพีอี  
บริษัท พีทีที โกลบอล เคมิคอล จำกัด (มหาชน)





รูปที่ 6 การสวมใส่อุปกรณ์ป้องกันฝุ่น  
ของพนักงาน



รูปที่ 7 ห้องน้ำ



รูปที่ 8 การตรวจตราดูแลพฤติกรรมของพนักงานก่อสร้างโดยเจ้าหน้าที่ความปลอดภัยความปลอดภัย

รูปที่ 3.1-1    รูปประกอบผลการปฏิบัติตามมาตรการป้องกันและแก้ไขผลกระทบสิ่งแวดล้อม  
ระยะก่อสร้าง โรงงานแอลแอลดีพีอี  
บริษัท พีทีที โกลบอล เคมิคอล จำกัด (มหาชน) (ต่อ)





รูปที่ 1 จุดตรวจวัดคุณภาพอากาศ  
บริเวณวัดหนองแพปลัดจินาราม



รูปที่ 2 จุดตรวจวัดคุณภาพอากาศ  
บริเวณทิศตะวันออกของโรงงาน



รูปที่ 3 หอเผา (Flare)

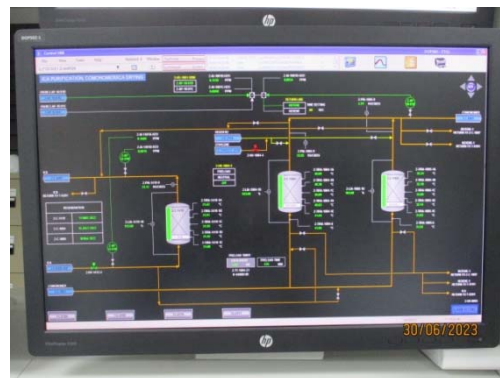

รูปที่ 4 การรวบรวมไอระเหยจากถังเก็บไอโซเพนเทน  
และถังเก็บเฮกซีน-1 ไปเผาที่หอเผาของโรงงาน

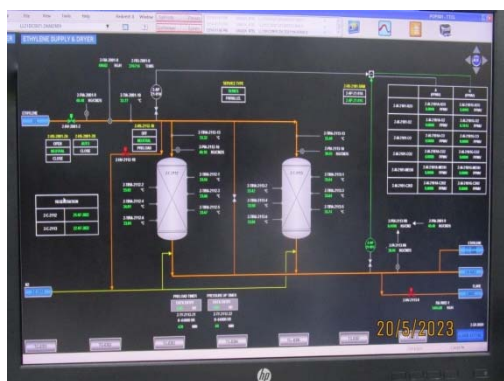

รูปที่ 5 การรวบรวมก๊าซจากการฟื้นฟูสภาพสารดูดซับ  
ในหอดูดซับออกซิเจนเนตและหอดูดซับน้ำ  
ไปเผาที่หอเผาของโรงงาน



รูปที่ 6 การติดตั้งอุปกรณ์การขนส่งเม็ดพลาสติก  
โดยใช้น้ำ (Hydraulic Conveying)

รูปที่ 3.1-2 รูปประกอบผลการปฏิบัติตามมาตรการป้องกันและแก้ไขผลกระทบสิ่งแวดล้อม  
ระยะดำเนินการ โรงงานแอลแอลดีพีอี  
บริษัท พีทีที โกลบอล เคมิคอล จำกัด (มหาชน)





โรงงานแอลแอลดีพีอี สายการผลิต 1



โรงงานแอลแอลดีพีอี สายการผลิต 2

รูปที่ 7 บ่อ API ของโรงงานแอลแอลดีพีอี



รูปที่ 8 การติดตั้ง COD Online



รูปที่ 9 บ่อ Surge Basin



รูปที่ 10 ถังบำบัดน้ำเสียสำเร็จรูป  
บริเวณอาคารสำนักงาน



รูปที่ 11 จุดบำบัดด้วยตะแกรงละเอียด  
ก่อนระบายน้ำเสียไปยังบ่อ API

รูปที่ 3.1-2 รูปประกอบผลการปฏิบัติตามมาตรการป้องกันและแก้ไขผลกระทบสิ่งแวดล้อม  
ระยะดำเนินการ โรงงานแอลแอลดีพีอี  
บริษัท พีทีที โกลบอล เคมิคอล จำกัด (มหาชน) (ต่อ)





รูปที่ 12 รางระบายน้ำฝนภายในพื้นที่โรงงาน  
ที่แยกออกจากรางระบายน้ำเสีย



รูปที่ 13 บ่อรวบรวมน้ำ (Collection Sump)



รูปที่ 14 บ่อพักน้ำทิ้งที่ผ่านการบำบัดแล้ว  
ของโรงงานอีเทนแครกเกอร์



รูปที่ 15 รางระบายน้ำฝนบริเวณพื้นที่สำนักงาน



รูปที่ 16 ป้ายจำกัดความเร็วภายในโรงงาน  
ไม่เกิน 20 กม./ชม.

บริษัท พีทีที โกลบอล เคมิคอล จำกัด 48 อ.โรงงาน อ.มาบตาพุด อ.เมือง จ.ระยอง		บัตรชั่ง WEIGHT CARD	
บัตรแจ้งชั่ง Document	IDC-20230630145035	ทะเบียนรถ Car ID	HR4587
บริษัทที่ติดต่อ Contact	บริษัท สับปะนีน พลาเท็ค (PTT PE)	ประเภทสินค้า	สินค้าออก
สินค้า Product	เม็ด Lab		
รถเข้า Car IN		รถออก Car OUT	
วันเวลาชั่ง Weight in date	30/06/2023 14:50:36 น.	วันเวลาชั่งออก Weight out date	30/06/2023 15:15:38 น.
น้ำหนักชั่งเข้า Weight in	3,060 Kg.	น้ำหนักชั่งออก Weight out	3,060 Kg.
		น้ำหนักชั่งออก Weight out	3,380 Kg.
		น้ำหนักสุทธิ Net Weight	320 Kg.
หมายเลข ZSC1.00003.0 LD		ผู้ชั่ง	
		ผู้รับ	
		30/06/2023	

รูปที่ 17 การชั่งน้ำหนักรถบรรทุก

รูปที่ 3.1-2 รูปประกอบผลการปฏิบัติตามมาตรการป้องกันและแก้ไขผลกระทบสิ่งแวดล้อม  
ระยะดำเนินการ โรงงานแอลแอลดีพีอี  
บริษัท พีทีที โกลบอล เคมิคอล จำกัด (มหาชน) (ต่อ)





รูปที่ 18 เจ้าหน้าที่อำนวยความสะดวกและ  
จัดระเบียบการจราจรบริเวณทางเข้า-ออกพื้นที่โรงงาน



รูปที่ 19 จำกัดความเร็วรถขนส่งสารเคมี  
ภายในนิคมฯ ไม่เกิน 60 กม./ชม.



รูปที่ 20 ป้ายชื่อและเบอร์โทรศัพท์ติดต่อ  
บนรถขนส่งสารเคมีและผลิตภัณฑ์



รูปที่ 21 อาคารเก็บวัสดุ (Scrap Building)



รูปที่ 22 รางระบายน้ำที่มีตะแกรงปิดสำหรับรองรับ  
น้ำที่ใช้ทำความสะอาดพื้นที่อาคารเก็บวัสดุ

รูปที่ 3.1-2 รูปประกอบผลการปฏิบัติตามมาตรการป้องกันและแก้ไขผลกระทบสิ่งแวดล้อม  
ระยะดำเนินการ โรงงานแอลแอลดีพีอี  
บริษัท พีทีที โกลบอล เคมิคอล จำกัด (มหาชน) (ต่อ)





รูปที่ 23 Sump Box



รูปที่ 24 Fire Extinguisher  
บริเวณอาคารเก็บวัสดุ



รูปที่ 25 ภาชนะจัดเก็บกากโพลีเมอร์



รูปที่ 26 การตรวจติดตาม (Audit) หน่วยงานรับ  
กำจัดกากของเสีย



รูปที่ 27 ถังรองรับขยะบริเวณ โรงงาน



รูปที่ 28 ถุงบรรจุเศษพลาสติกขนาดเล็ก  
ที่ปะปนมากับน้ำเสียจากการตัดเม็ด

รูปที่ 3.1-2 รูปประกอบผลการปฏิบัติตามมาตรการป้องกันและแก้ไขผลกระทบสิ่งแวดล้อม  
ระยะดำเนินการ โรงงานแอลแอลดีพีอี  
บริษัท พีทีที โกลบอล เคมิคอล จำกัด (มหาชน) (ต่อ)





รูปที่ 29 ถังเก็บน้ำมันหล่อลื่นที่ใช้แล้ว



รูปที่ 30 การติดเบอร์โทรศัพท์ไว้ที่รถขนส่งกากของเสียอุตสาหกรรม



รูปที่ 31 พื้นที่เบิกจ่ายอุปกรณ์ป้องกันอันตรายส่วนบุคคล



รูปที่ 32 ป้ายเตือนบริเวณที่มีเสียงดัง



รูปที่ 33 พนักงานสวมใส่อุปกรณ์ลดเสียงในบริเวณที่มีเสียงดัง



รูปที่ 34 อุปกรณ์ปฐมพยาบาลในพื้นที่โรงงาน

รูปที่ 3.1-2 รูปประกอบผลการปฏิบัติตามมาตรการป้องกันและแก้ไขผลกระทบสิ่งแวดล้อม  
ระยะดำเนินการ โรงงานแอลแอลดีพีอี  
บริษัท พีทีที โกลบอล เคมิคอล จำกัด (มหาชน) (ต่อ)





รูปที่ 35 ห้องปฐมพยาบาล



รูปที่ 36 เวชภัณฑ์และเจ้าหน้าที่ประจำ  
ห้องปฐมพยาบาล



รูปที่ 37 การฝึกอบรมพนักงานเกี่ยวกับ  
ความปลอดภัยในการทำงาน



รูปที่ 38 ป้ายเตือนอันตรายในพื้นที่ทำงาน



รูปที่ 39 การตรวจสอบการรั่วไหลของสารเคมี



รูปที่ 40 คันคอนกรีตรอบถังเก็บสารเคมี

รูปที่ 3.1-2 รูปประกอบผลการปฏิบัติตามมาตรการป้องกันและแก้ไขผลกระทบสิ่งแวดล้อม  
ระยะดำเนินการ โรงงานแอลแอลดีพีอี  
บริษัท พีทีที โกลบอล เคมิคอล จำกัด (มหาชน) (ต่อ)



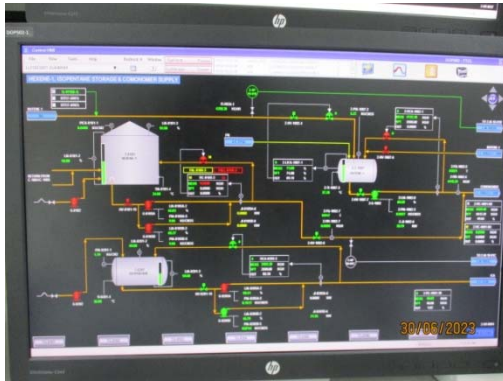

รูปที่ 41 ระบบก๊าซไนโตรเจนเพื่อปิดคลุม  
(Nitrogen Blanket)



รูปที่ 42 Gas Detector บริเวณถังเก็บสารเคมี  
และสารไวไฟ



รูปที่ 43 ตัวอย่างข้อมูลความปลอดภัยของ  
สารเคมีที่ติดไว้บริเวณพื้นที่ทำงาน



รูปที่ 44 อ่างล้างตาและร่างกายฉุกเฉิน



รูปที่ 45 การสวมใส่อุปกรณ์ป้องกันอันตราย  
ส่วนบุคคลในบริเวณที่ต้องปฏิบัติงานกับสารเคมี



รูปที่ 46 ภาชนะจัดเก็บสารเคมีที่ปิดมิดชิด

รูปที่ 3.1-2 รูปประกอบผลการปฏิบัติตามมาตรการป้องกันและแก้ไขผลกระทบสิ่งแวดล้อม  
ระยะดำเนินการ โรงงานแอลแอลดีพีอี  
บริษัท พีทีที โกลบอล เคมิคอล จำกัด (มหาชน) (ต่อ)





รูปที่ 47 ระบบน้ำดับเพลิง (Deluge System)



รูปที่ 48 หัวฉีดน้ำดับเพลิง



รูปที่ 49 Hydrant และ Hose box



รูปที่ 50 ระบบโฟม (Foam System)



รูปที่ 51 ถังดับเพลิงแบบมือถือ



รูปที่ 52 Gas Detector

รูปที่ 3.1-2 รูปประกอบผลการปฏิบัติตามมาตรการป้องกันและแก้ไขผลกระทบสิ่งแวดล้อม  
ระยะดำเนินการ โรงงานแอลแอลดีพีอี  
บริษัท พีทีที โกลบอล เคมิคอล จำกัด (มหาชน) (ต่อ)





รูปที่ 53 Smoke Detector



รูปที่ 54 Heat Detector



รูปที่ 55 รถดับเพลิง



รูปที่ 56 ถังสำรองน้ำดับเพลิง



รูปที่ 57 การตรวจสอบระบบอัคคีภัย



รูปที่ 58 ระบบกระจายเสียงในพื้นที่โรงงาน

รูปที่ 3.1-2 รูปประกอบผลการปฏิบัติตามมาตรการป้องกันและแก้ไขผลกระทบสิ่งแวดล้อม  
ระยะดำเนินการ โรงงานแอลแอลดีพีอี  
บริษัท พีทีที โกลบอล เคมิคอล จำกัด (มหาชน) (ต่อ)





รูปที่ 59 ระบบ Automatic Control  
และระบบ Interlock



รูปที่ 60 ระบบ Distributed Control System  
(DCS) ควบคุมต่างๆ



รูปที่ 61 หน่วยผลิตไฟฟ้าสำรอง



รูปที่ 62 ระบบวัดอุณหภูมิ  
บริเวณถังเกิดปฏิกิริยา

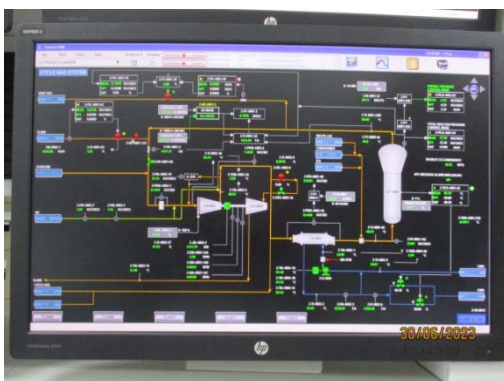

รูปที่ 63 หน้าจอระบบ DCS ควบคุมอุณหภูมิ  
ในถังเกิดปฏิกิริยา

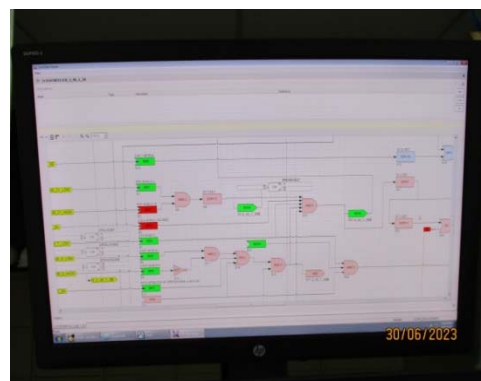

รูปที่ 64 ระบบ Interlock

รูปที่ 3.1-2 รูปประกอบผลการปฏิบัติตามมาตรการป้องกันและแก้ไขผลกระทบสิ่งแวดล้อม  
ระยะดำเนินการ โรงงานแอลแอลดีพีอี  
บริษัท พีทีที โกลบอล เคมิคอล จำกัด (มหาชน) (ต่อ)





รูปที่ 65 อุปกรณ์วัดความดันของสารในท่อ



รูปที่ 66 อุปกรณ์วัดอัตราการไหลของสารในท่อ

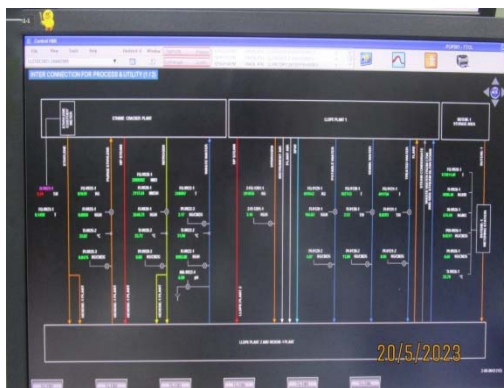

รูปที่ 67 หน้าจอควบคุมความดันและ  
อัตราการไหลของสารในท่อ



รูปที่ 68 ระบบตรวจสอบการสั่น  
ของคอมเพรสเซอร์

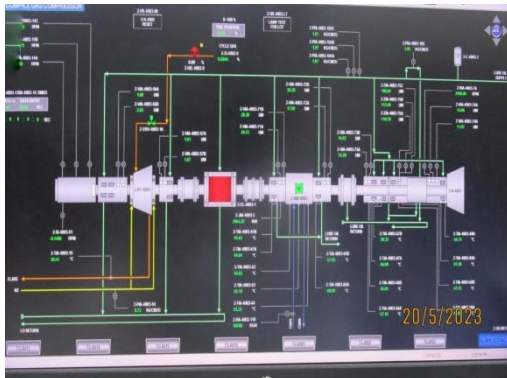

รูปที่ 69 หน้าจอแสดงผลการสั่นของ  
คอมเพรสเซอร์



รูปที่ 70 อุปกรณ์วัดระดับของสารเคมีในถังเก็บ

รูปที่ 3.1-2 รูปประกอบผลการปฏิบัติตามมาตรการป้องกันและแก้ไขผลกระทบสิ่งแวดล้อม  
ระยะดำเนินการ โรงงานแอลแอลดีพีอี  
บริษัท พีทีที โกลบอล เคมิคอล จำกัด (มหาชน) (ต่อ)



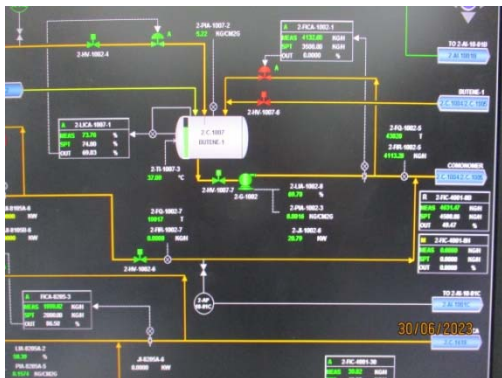

รูปที่ 71 สัญญาณเตือนระดับของสารเคมี  
บริเวณถังเก็บ และหน้าจอแสดงผล



รูปที่ 72 ระบบ Emergency Shutdown System



รูปที่ 73 Safety Valve



รูปที่ 74 Shut off Valve



รูปที่ 75 Reactor High Pressure Control Valve

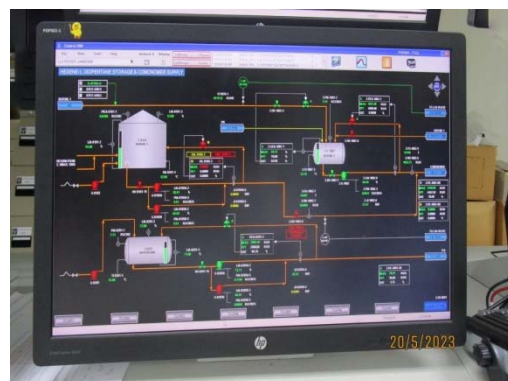

รูปที่ 76 ระบบ Isolate Valve  
บริเวณอุปกรณ์สูบลำ

รูปที่ 3.1-2 รูปประกอบผลการปฏิบัติตามมาตรการป้องกันและแก้ไขผลกระทบสิ่งแวดล้อม  
ระยะดำเนินการ โรงงานแอลแอลดีพีอี  
บริษัท พีทีที โกลบอล เคมิคอล จำกัด (มหาชน) (ต่อ)



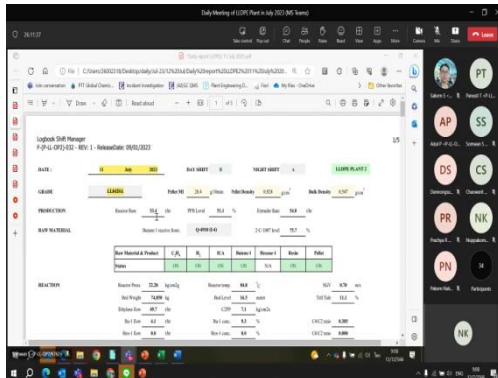

รูปที่ 77 ภาพถ่ายการประชุมประจำวัน



รูปที่ 78 การตรวจสอบความปลอดภัย  
ในการปฏิบัติงานของเจ้าหน้าที่ความปลอดภัย



รูปที่ 79 การตีประกาศข้อมูลข่าวสาร



รูปที่ 80 พื้นที่สีเขียวในโรงงาน



รูปที่ 81 กิจกรรมการเปิดบ้านเยี่ยมชมโรงงาน



รูปที่ 3.1-2 รูปประกอบผลการปฏิบัติตามมาตรการป้องกันและแก้ไขผลกระทบสิ่งแวดล้อม  
ระยะดำเนินการ โรงงานแอลแอลดีพีอี  
บริษัท พีทีที โกลบอล เคมิคอล จำกัด (มหาชน) (ต่อ)

